

***STRATEGIA DE DEZVOLTARE LOCALĂ
A COMUNEI VÂLCELELE
2021 -2027***



COMUNA VÂLCELELE, JUDEȚUL BUZAU

COLECTIVUL DE REDACȚIE

**La elaborarea strategiei de dezvoltare locală
s-au cules informații de la:**

-Primăria Comunei Vâlcelele

Consultant: SC PRODINVEST GRUP 99 SRL

- Adresa: str. Mioriței, Bl.A1, Ap2, Buzău

- Tel: 0744 660 450

CUPRINS

Cuvânt înaintePag. 5-6

Capitolul 1-Analiza reglementărilor europene, naționale, regionale și locale.....Pag. 7-25

Capitolul 2- Monografia comunei VâlcelelePag.26-30

2.1 Primele mărturii documentare

2.2 Istoria învățământului

2.3 Cultura și lăcașe de cult.

2.4 Sănătatea

2.5 Evoluția demografică

2.6 Arhitectura

Capitolul 3-Prezentare generală..... Pag. 30-31

3.1 Așezare geografică

3.2 Caracteristicile reliefului

3.3 Clima

3.4 Căi de comunicare

Capitolul 4- Situația actuală a comunei.....Pag. 31-70

4.1 Dotările comunei

4.1.1 Infrastructura de drumuri și transport

4.1.2 Rețeaua de alimentare cu apă și rețeaua de canalizare

4.1.3 Rețeaua de alimentare cu gaze

4.1.4 Rețeaua de alimentare cu energie electrică

4.1.5 Protecția mediului- managementul deșeurilor

4.2 Populația

4.2.1 Tendințe demografice , starea civilă și populația pe grupe de vârstă

4.2.2 Șomajul

4.2.3 Pensionarii

4.2.4 Persoanele defavorizate

4.3 Sistemul de sănătate și asistență socială

4.3.1 Infrastructura sistemului sanitar și resursele de muncă care activează în sectorul sanitar

4.3.2 Asistență socială

4.4 Învățământul

4.5 Turismul.

- 4.6 Economia
 - 4.6.1 Agricultura
 - 4.6.2 Sistemul zootehnic
 - 4.6.3 Societăți comerciale
- 4.7 Poșta și telecomunicațiile
- 4.8 Siguranța cetățeanului și protecția civilă
 - 4.8.1 Siguranța cetățeanului
 - 4.8.2 Protecția civilă
- 4.9 Administrația publică locală
- 5.0 Asocieri ale U.A.T. Vâlcelele

Capitolul 5 -Analiza Swot a comunei Vâlcelele Pag. 70-74

Capitolul 6 - Dezvoltarea strategică a comunei Vâlcelele

..... Pag.75-131

- 6.1 Viziunea dezvoltării comunei Vâlcelele și obiective.....
- 6.2 Principalele obiective ale U.A.T Vâlcelele pe orizontul 2021 – 2027.....
- 6.3 Plan de acțiune pe orizontul 2021 – 2027.....
- 6.4 Programe și proiecte pentru autorități publice locale, perioada 2021-2027

Capitolul 7- Concluzii.....Pag.132-138

CUVÂNT ÎNAINTE

Uniunea Europeană în perioada 2014-2020 a promovat prin strategia —Europa 2020 un model de creștere inteligentă durabilă.

În prezent Comisia Europeană a reanunțat inițiativa „Calea către excelență”, pentru a continua să ofere sprijin adaptat și expertiză regiunilor rămase în urmă.

În ceea ce privește inovarea, Calea către excelență este o altă modalitate prin care Comisia Europeană ajută regiunile Europei să se pregătească pentru viitor, cu strategii de inovare solide, sprijinite pe fonduri U.E. în următorul buget european 2021-2027.

În acest sens, elaborarea unei strategii de dezvoltare locală integrată la nivel regional, național și european îmbunătățește semnificativ șansele de dezvoltare economică și socială durabilă, incluzivă și performantă. În contextul lipsei unei viziuni strategice pe termen mediu (2021-2027) și lung, ar duce la creșterea vulnerabilității comunității și la apariția unor riscuri sociale și economice prin imposibilitatea de a accesa fonduri comunitare.

Evitarea unor astfel de riscuri și vulnerabilități constituie un element definitoriu pentru a fi formulată o viziune strategică globală asupra procesului de dezvoltare a localității Vâlcelele.

Strategia de dezvoltare locală a comunității din Vâlcelele pentru perioada 2021-2027 își propune să antreneze toți factorii locali importanți, cu scopul de a lua decizii favorabile dezvoltării locale, pentru a fi valorificate toate energiile și resursele locale și pentru a se atrage finanțări guvernamentale și europene.

Orice comunitate trebuie să promoveze o viziune strategică în ceea ce privește dezvoltarea sa viitoare. Lipsa unei asemenea viziuni duce la o activitate administrativă haotică, în cadrul căreia se pot rata oportunități și consuma irațional resurse prețioase.

Prezenta strategie de dezvoltare locală a fost elaborată pornind de la problemele cu care se confruntă localitatea abordate într-un cadru integrat, corelat cu obiectivele și planurile strategice elaborate la nivel regional, național și european.

Obiectivul fundamental al acestei lucrări îl constituie diagnosticarea situației economico-sociale existente în Comuna Vâlcelele, stabilirea direcțiilor principale de acțiune în vederea îmbunătățirii situației existente și crearea mecanismelor necesare autorităților administrației publice locale din Comuna Vâlcelele pentru asigurarea creșterii economice, continuarea măsurilor de stabilizare macro - economică, promovarea de către consiliul local a unor politici coerente, compatibile cu mecanismele Uniunii Europene, crearea unui mediu de afaceri propice pentru modernizarea și dezvoltarea serviciilor de utilitate publică.

În calitate de Primar al Comunei Vâlcelele, vă mulțumesc că sunteți alături de mine și sunt convins că numai prin unirea forțelor vom reuși să realizăm ceea ce ne-am propus, o Comună cu valențe europene.

Primarul Comunei Vâlcelele BARAGAN Liviu

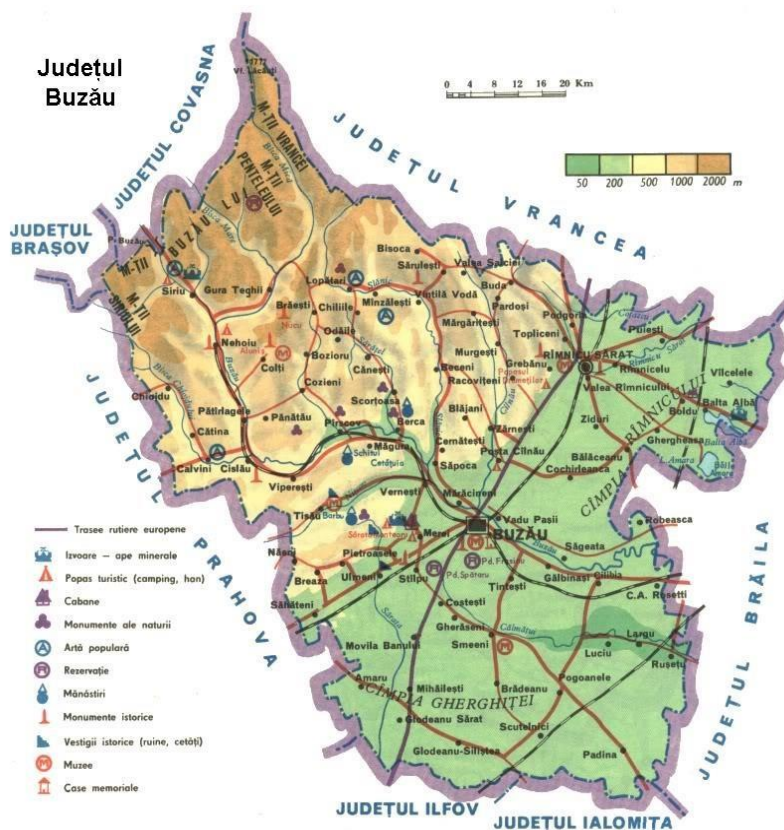

Comuna VÂLCELELE

Capitolul 1. ANALIZA REGLEMENTĂRILOR EUROPENE, NAȚIONALE, REGIONALE ȘI LOCALE

În anul 2008, a fost elaborată Strategia Națională pentru Dezvoltare Durabilă a României Orizonturi 2030, document aprobat prin H.G. nr. 1460 din 12 noiembrie 2008, publicată în Monitorul Oficial nr. 824 din 8 decembrie 2008.

Strategia Națională pentru Dezvoltare Durabilă (SNDD) s-a elaborat ca urmare a obligației asumate de România, în calitate de stat membru al Uniunii Europene, conform obiectivelor convenite la nivel comunitar și prescripțiilor metodologice ale Comisiei Europene.

Lucrarea este proiect comun al Guvernului României, prin Ministerul Mediului și Dezvoltării Durabile (MMDD) și al Programului Națiunilor Unite pentru Dezvoltare (PNUD), prin Centrul Național pentru Dezvoltare Durabilă, aprobat prin Hotărârea de Guvern Nr. 1216 din 4 octombrie 2007, publicată în Monitorul Oficial Nr. 737 din 31 octombrie 2007.

Strategia recomandă mecanisme specifice:

Orizont 2030: Aproximarea semnificativă a României de nivelul mediu din acel an al țărilor membre ale UE din punctul de vedere al indicatorilor dezvoltării durabile.

În ceea ce privește obiectivele ținta și modalitățile de acțiune (conform orientărilor strategice ale Uniunii Europene) – 2030, provocările cruciale sunt în domeniile:

1. Schimbări climatice și energie curată

Orizont 2030. Obiectiv național: Alinierea la performanțele medii ale Uniunii Europene privind indicatorii energetici și de schimbări climatice; îndeplinirea angajamentelor în domeniul reducerii emisiilor de gaze cu efect de seră în concordanță cu acordurile internaționale și comunitare existente și implementarea unor măsuri de adaptare la efectele schimbărilor climatice.

2. Transport durabil

Orizont 2030. Obiectiv național: Aproximarea de nivelul mediu al Uniunii Europene din acel an la toți parametrii de bază ai sustenabilității în activitatea de transporturi.

3. Producție și consum durabile

Orizont 2030. Obiectiv național: Aproximarea de nivelul mediu realizat la acea dată de țările membre Uniunii Europene din punctul de vedere al producției și consumului durabile.

4. Conservarea și gestionarea resurselor naturale

Orizont 2030. Obiectiv național: Aproximarea semnificativă de performanțele de mediu ale celorlalte state membre Uniunii Europene din acel an.

5. Sănătatea publică

Orizont 2030. Obiectiv național: Alinierea deplină la nivelul mediu de performanță, inclusiv sub aspectul finanțării serviciilor de sănătate, al celorlalte state membre ale Uniunii Europene.

6. Incluziunea socială, demografia și migrația

Orizont 2030. Obiectiv național: Apropierea semnificativă de nivelul mediu al celorlalte state membre ale Uniunii Europene în privința coeziunii sociale și calității serviciilor

7. Sărăcia globală și sfidările dezvoltării durabile.

Orizont 2030. Obiectiv național: Alinierea completă a României la politicile Uniunii Europene în domeniul cooperării pentru dezvoltare, inclusiv din punctul de vedere al alocărilor bugetare ca procent din venitul național brut.

Detalierea obiectivelor țintă pe orizonturi de timp se face pe baza priorităților naționale, în congruență cu documentele și practicile curente ale Uniunii Europene

8. Educație și formare profesională

Orizont 2030. Obiectiv național: Situarea sistemului de învățământ și formare profesională din România la nivelul performanțelor superioare din Uniunii Europene; apropierea semnificativă de nivelul mediu al Uniunii Europene în privința serviciilor educaționale oferite în mediul rural și pentru persoanele provenite din medii dezavantajate sau cu dizabilități.

9. Cercetarea științifică și dezvoltarea tehnologică, inovarea

Orizont 2030. Obiectiv general: Statornicirea principalelor elemente ale societății și economiei bazate pe cunoaștere; contribuții esențiale ale cercetării române și la realizarea obiectivelor complexe ale dezvoltării durabile.

Sursa : *Strategia Națională pentru Dezvoltare Durabilă a României Orizonturi 2013-2020-2030*

Din fondurile europene, România obține 100 mld. euro în 2021-2027.

România va avea la dispoziție un buget total de 100 miliarde euro în exercițiul de finanțare europeană 2021-2027, dintre care 79,9 miliarde euro fonduri europene nerambursabile repartizate în numai puțin de 9 programe operaționale pe mai multe sectoare cheie ale economiei, cât și un buget de circa 20 miliarde euro fonduri nerambursabile, destinate agriculturii.

Liderii țărilor europene și ai instituțiilor UE au aprobat un buget multianual pentru perioada 2021-2027, în valoare de 1.074 miliarde de euro. Din valoarea totală bugetată, România a obținut aproximativ 7,5%, respectiv 79,9 miliarde euro, sumă ce va fi folosită sub forma unui pachet de redresare economică, ce vizează pe de-o parte îmbunătățirea infrastructurii din țara noastră, construirea de noi spitale și școli, modernizarea sistemelor publice, cât și sume ce vor fi alocate pentru dezvoltarea mediului de afaceri din România, în domenii cheie.

România primește în exercițiul financiar 2021-2027 o alocare de peste două ori mai mare față de valoarea obținută în intervalul 2014-2020, ceea ce înseamnă odisponibilitate financiară mai mare pentru companiile cu activitate în România, atât pentru nevoile proprii (dezvoltare, digitalizare), cât și indirect pentru a executa lucrări de infrastructură: eficiență energetică, școli, grădinițe, reabilitare de drumuri, construire de autostrăzi, poduri, construirea de noi spitale, investiții care vor genera dezvoltare pe orizontală în rândul companiilor românești.

Programele care vor primi finanțare nerambursabilă în intervalul 2021–2027 sunt:

1. Programul Operațional Dezvoltare Durabilă (PODD), axat în special pe investiții în sectoare cheie, va beneficia de o alocare pe regiuni, totalul bugetului fiind de peste 13,62 miliarde de euro. Spre deosebire de exercițiul financiar anterior, în perioada 2021-2027, PODD va fi disponibil și gestionat independent de către una dintre cele opt Agenții de Dezvoltare Regională (ADR) astfel: POR București-Ilfov, POR Nord-Vest, POR Vest, POR Centru, POR Sud-Muntenia, POR Sud-Est, POR Sud-Est Oltenia, POR Nord-Est;

2. Principala provocare pe care **Programul Operațional Transport (POT 2021-2027)** va trebui să o rezolve este reprezentată de recuperarea decalajului de dezvoltare a infrastructurii de transport a României, adaptată inclusiv utilizării duale și asigurând, în același timp, atingerea obiectivelor europene de reducere a emisiilor de carbon și transferul spre o mobilitate durabilă și sigură. Bugetul total estimat al POT 2021-2027 este de 8,368 miliarde de euro, iar fondurile vor fi alocate pentru principalele obiective de infrastructură - șosele de mare viteză, drumuri naționale, feroviare, mobilitate urbană, transport multimodal, canale navigabile și portuare etc;

3. Programul Operațional Educație și Ocupare (POEO) va beneficia de un buget estimat de 5,775 miliarde euro, din care 3,861 miliarde euro fonduri structurale europene și 1,913 miliarde euro cofinanțare națională. POEO 2021-2027, cu un buget gestionat de Ministerul Educației, are o serie de obiective specifice, printre care îmbunătățirea accesibilității, calității educației și îngrijirii copiilor preșcolari, inclusiv ale infrastructurii aferente, prevenirea abandonului școlar timpuriu, ameliorarea calității educației și formării profesionale, integrarea tinerilor pe piața muncii, dezvoltarea culturii antreprenoriale, sprijinirea antreprenoriatului și a economiei sociale sau creșterea participării la învățarea pe parcursul întregii vieți pentru asigurarea tranzițiilor pe piața muncii și a mobilității profesionale a angajaților;

4. Programul Operațional Sănătate (POS) are ca obiectiv general îmbunătățirea accesibilității, eficacității, eficienței și rezilienței sistemului de sănătate, iar ca obiective specifice îmbunătățirea eficacității serviciilor medicale de urgență, creșterea accesului la servicii de asistență medicală primară, comunitară și servicii oferite în regim ambulatoriu, îmbunătățirea accesibilității și eficacității serviciilor de reabilitare

/ recuperare, serviciilor de îngrijire paliativă, serviciilor de îngrijire pe termen lung, creșterea eficacității sectorului medical prin investiții în infrastructură și servicii, îmbunătățirea eficacității și eficienței serviciilor medicale prin investiții în cercetare și în digitalizarea sistemului medical sau creșterea gradului de utilizare a metodelor moderne și inovative de investigație, intervenție și tratament. Bugetul estimat alocat POS 2021-2027 este de 4,7 miliarde euro, reprezentând atât fonduri europene nerambursabile, fonduri structurale europene, cât și o contribuție națională de la bugetul de stat;

5. Programul Operațional Incluziune și Demnitate Socială (POIDS) va beneficia de un buget estimat la 2.960 miliarde euro fonduri europene + 703 milioane euro buget de la stat, un total de 3,663 miliarde euro pentru intervalul 2021-2027. Măsurile prevăzute în POIDS urmăresc să răspundă nevoilor grupurilor vulnerabile din mediul rural, în principal, dar și din mediul urban, atât în ceea ce privește asigurarea accesului la servicii cât și prin implementarea unor măsuri care să sprijine în mod direct membrii grupurilor vulnerabile (vouchere, sprijin material, alimente, etc). Analiza datelor statistice a reliefat grupurile specifice aflate în situație de vulnerabilitate ridicată: copiii și tinerii, locuitorii din mediul rural, inclusiv romi, persoanele cu dizabilități, persoanele cu un nivel scăzut de școlaritate, familiile monoparentale care au copil/copii în întreținere, ifamiliile cu mai multi copii și persoanele vârstnice. Strategia Programului Operațional Incluziune și Demnitate Socială 2021-2027 vizează mai multe paliere de ajutor și finanțare, parte a strategiei Guvernului României de a îmbunătăți situația generală a familiilor din medii defavorizate;

6. Programul Operațional Creștere Inteligentă, Digitalizare și Instrumente Financiare (POCIDIF) ar urma să beneficieze de un buget în valoare de 2,14 miliarde de euro, cu o contribuție națională de 30% și care va beneficia de mai multe axe prioritare, care vizează, în principal, stimularea accesului la finanțare al IMM pentru inovare prin digitalizare;

7. Programul Operațional Tranziție Justă (POTJ) sprijină exclusiv activitățile care sunt direct legate de obiectivul specific de a permite regiunilor și cetățenilor să abordeze impactul social, economic și de mediu al tranziției către o economie neutră din punct de vedere climatic. POTJ 2021-2027 – are propusă o alocare indicativă totală de aprox. 1,766 mld. euro FEN, din care 0,766 mld JTF și 1 mld. NGEU la care se adaugă cofinanțare națională de 0,264 mld fiind disponibili în total 2,030 miliarde euro;

8. Obiectivul Programului Operațional Asistență Tehnică (POAT) este de a asigura utilizarea și administrarea eficientă și eficace a fondurilor Uniunii Europene, sprijinind programarea, monitorizarea, controlul, auditul, evaluarea, comunicarea cu privire la prioritățile Uniunii Europene. Întrucât noul cadru financiar multi anual pentru perioada 2021-2027 propune modernizarea politicii de coeziune și schimbarea ei într-o politică simplă și flexibilă, se are în vedere simplificarea și introducerea unor noi

instrumente de flexibilitate care să faciliteze beneficiarii finali ai fondurilor. Bugetul POAT 2021-2027 este de 598,5 milioane euro, dublu față de intervalul anterior 2014-2020;

9. Opt regiuni ale României vor beneficia de **Programe Operaționale Regionale (POR)** finanțate cu bani europeni și fonduri alocate de la bugetul local, sume ce se află pe lista de investiții prin care își propune să asigure continuitatea viziunii strategice privind dezvoltarea durabilă și echilibrată a regiunilor din perioada 2014-2020, având la bază direcțiile, acțiunile și prioritățile Planului de Dezvoltare Regională (PDR) 2021-2027 și cele ale Strategiei de Specializare Inteligentă 2021-2027 (RIS), inclusiv recomandările Comisiei Europene formulate în Raportul de țară din 2019 privind România;

Pe lângă cele 80 mld. euro fonduri nerambursabile disponibile României, propunerea Comisiei Europene pentru Cadrul Financiar Multianual din perioada 2021- 2027 destinat **Politicii Agricole Comune se ridică la circa 20,5 miliarde de euro.** Din această sumă, 13.3 miliarde reprezintă plățile directe, în timp ce 6.7 miliarde de euro se vor acorda pentru **Fondul European Agricol pentru Dezvoltare Rurală (FEADR).** Și alocațiile pentru FEADR se vor face în baza unor indicatori. În plus, rata de cofinanțarea statelor membre propusă de Comisia Europeană este de 65-80% FEADR

Principalele propuneri legate de direcțiile de acțiune în exercițiul financiar 2021-2027 pentru FEADR vizează:

OmniPerform: Creșteri enorme pentru companiile:

- Investiții în exploatații agricole, pomicole, unități de procesare, servicii de bază în mediul rural și investiții non-agricole: 38%;
- Sprijin pentru mediu și climă: 35%;
- Sprijin pentru bunăstarea animalelor și instrumente de gestionare a riscurilor: 9%;
- Instalarea tinerilor agricultori și înființarea de noi întreprinderi rurale: 8%;
- Cooperare și inovare: 6%;
- Schimb de cunoștințe și informare și asistență tehnică: 4%;

Anul 2021 este un an destul de incert, cu perspective nu tocmai favorabile la nivel global, cea mai mare parte a economiilor din întreaga lume resimțind pe deplin efectele pandemiei. O soluție pentru a lupta împotriva efectelor lăsate în urmă de COVID-19 pentru companiile românești ar fi de a analiza posibilitatea apelării la fonduri europene sau ajutoare de stat și de a depune proiecte pentru a solicita finanțare, pe cât posibil din surse nerambursabile. Pe termen scurt sunt disponibile fonduri prin HG 807/2014, OUG 224/2020, OUG 130, schemele pentru digitalizare și energie regenerabilă. Antreprenorii

din mediul rural trebuie să urmărească cu precădere toate noutățile din sectorul de finanțare nerambursabilă pe portalurile Ministerului Fondurilor Europene, Ministerului Agriculturii, Agențiilor de Dezvoltare Regională și să pregătească proiectele împreună cu consultanți specializați care le garantează contractual depunerea de proiecte corecte și complete.

Noi măsuri adoptate pentru viitorul CFM 2021-2027: Tipurile de proiecte de investiții finanțabile prin Planul Național de Relansare și Reziliență

Fondurilor europene alocate în Cadrul Financiar Multianual 2021-2027:

- Ordonanța de urgență a Guvernului privind unele măsuri pentru elaborarea Planului Național de Relansare și Reziliență necesar României pentru accesarea de fonduri externe rambursabile și nerambursabile în cadrul Mecanismului de Redresare și Reziliență
- Ordonanța de urgență a Guvernului privind unele măsuri referitoare la susținerea dezvoltării teritoriale a localităților urbane și rurale din România cu finanțare din fonduri externe nerambursabile, precum și unele măsuri temporare de sprijin ale acestora.

În viitoarea perioadă de programare România va avea un buget estimat de 79,9 miliarde euro fonduri europene, din care 30,4 miliarde euro destinate implementării instrumentului „Mecanismul de redresare și reziliență” (13,7 miliarde euro – granturi și 16,6 miliarde euro sub formă de împrumuturi). În vederea atragerii acestor fonduri este necesară elaborarea Planului Național de Relansare și Reziliență prin care vor fi stabilite domeniile prioritare de investiții ale României pentru ieșirea din criză, relansarea economică și creșterea capacității de reziliență.

Proiectele de investiții publice finanțate în cadrul PNRR vor trebui să îndeplinească condiții precum:

- să fie proiecte mature, cu un grad avansat de elaborare a documentațiilor tehnico-economice, cu angajamente ale beneficiarilor finali de încheiere a contractelor de achiziție publică sau a contractelor sectoriale până la sfârșitul anului 2022 pentru minim 70% din grant și până la sfârșitul anului 2023 pentru restul de 30% din grantul contractat;
- să contribuie la îmbunătățirea stării economice și la creșterea capacității de reziliență a României;
- să obțină avizul conform al structurii MFE prin care să se confirme

compatibilitatea cu recomandările specifice de țară și tranziția verde și digitală,

eligibilitatea finanțării din Mecanismul de redresare și reziliență și contribuția la obiectivele de îmbunătățire a stării economiei și de creștere a rezilienței.

Domenii esențiale pentru modernizarea României – Planul National de Relansare si Rezilienta (PNRR):

1. EDUCATIE- Buget propus 4,4 miliarde EUR-

România Educată: reforme, digitalizare, școală pentru toți.

-Reforma învățământului dual

-Digitalizare – alocare per copil; 2 miliarde pentru școli mai sigure și mai bine dotate.

-Cel mai mare Program Național de reducere a abandonului școlar

2. SANATATE - Buget propus 3,4 miliarde EUR-

-Fondul pentru spitale – 2,6 mld

-Reforma CNAS și digitalizarea relației medic – pacient

-Creșterea accesului la servicii de prevenție: dotare cabinete cu echipamente de bază (screening) (2.000 cabinete)

3. TRANSPORT - Buget propus 9,4 miliarde EUR-

-Transport rutier si autostrazi – 4,5 mld

-Transport feroviar si mobilitate urbana- 5 mld

4. MEDIU - Buget propus 6,8 miliarde EUR-

-Sistem national de gestionare a apei

-Impadurim Romania si protejam biodiversitatea

-Managementul deseurilor, colectare selectiva si economie circulara

Reforme esențiale pentru modernizarea României – Planul National de Relansare si Rezilienta (PNRR):

1. Reforma sistemului de pensii si reforme fiscale - Sistem de pensii echitabil și sustenabil:

-Elaborarea si adoptarea proiectului de act normativ care sa determine corectarea disfuncțiilor si inechitatilor dintre diferite categorii de beneficiari

-Conectarea caselor electronice de marcat, reforme pentru creșterea ratei de încasare a TVA și impozitelor

2. Incurajarea formalizării muncii. Venitul minim de incluziune.

-Introducerea tichetelor de muncă pentru un număr de aproximativ 500.000 lucrători din sectoarele serviciilor prestate la domiciliu.

-Sprijin bugetar tranzitoriu pentru implementarea VMI: reforma profundă a asistenței sociale din România.

3. Impadurim Romania si protejam biodiversitatea.

-Cel mai amplu program de împădurire din România.

-Mijloace digitale de trasabilitate a lemnului.

-Comaniile nu vor mai tăia lemnul direct din pădure, ci vor prelua din depozite

-Reforma ROMSILVA.

4. România comunităților- Reziliența României înseamnă reziliența actorilor de la firul ierbii.

-Administrația centrală NU va moderniza singură România. De aceea, orientăm PNRR spre comunități și spre privat:

-Fondul pentru localități – 4 mld

-Program de capitalizare a economiei și încurajare a inovației (2,4 mld)

-Fondul pentru dezvoltare comunitară prin Grupuri de Acțiune Locală – 400 mil

-Fondul pentru societatea civilă – 100 mil

-Granturi pentru tineret și sport – 300 mil

5. Reforma administrației și justiției

-Salarizarea unitară

-Eliminarea pensionării anticipate a magistraților. Desființarea SIIJ, Reforma Inspecției Judiciare, E-justiție, consolidarea capacității DNA și DIICOT

-Examen național pentru funcționarii publici, în sistem EPSO

-Simplificarea fondurilor europene, introducerea costurilor simplificate

Măsuri pentru dezvoltarea rurală

Măsurile care vor sprijini dezvoltarea localităților rurale în diferite domenii precum: mobilitate rurala, regenerare rurala, servicii publice de utilități, eficiență energetică.

Măsurile sunt adoptate în contextul în care în prezent, finanțările sectoriale fragmentate (apă, drumuri, energie etc.) generează investiții subevaluate și neconectate,

care nu contribuie la o strategie ecologică pentru sate. De asemenea, este necesară creșterea semnificativă a investițiilor în prevenirea și pregătirea pentru a face față potențialilor dezastru și schimbări climatice în condițiile în care nivelul actual al investițiilor este inadecvat în comparație cu riscurile.

Suplimentar, din cauza crizei generate de virusul SARS-CoV-2, capacitatea financiară a satelor de a susține implementarea proiectelor finanțate din fonduri europene s-a diminuat din cauza reducerii veniturilor încasate la bugetele locale.

În acest context, actul normativ adoptat reglementează:

- unitățile administrativ teritoriale rurale vor putea depune proiecte pentru a dezvolta structura lor administrativă în domeniile: mobilitate rurala, regenerare rurala, alimentare cu apă și canalizare, infrastructură de drumuri, soluții inteligente de conectare la utilități, precum și pentru dezvoltarea transportului public în comun de călători;
- în baza strategiei de dezvoltare locală, comunele funcționale vor putea depune proiecte în cadrul Programelor Operaționale Regionale (POR);
- comunele vor putea contracta finanțări în cadrul POR și Programului Operațional Dezvoltare Durabilă pentru dezvoltarea infrastructurii de drumuri de pe teritoriul lor și a conectivității cu drumurile din exterior, pentru rețelele de apă- canalizare și/sau pentru conectarea la rețeaua de distribuție a combustibililor.

Implementarea politicii de coeziune 2021 - 2027 în România și Propunerile MFE pentru următorul exercițiu financiar:

1. Programul Operațional Tranziție Justă (POTJ)
2. Programul Operațional Dezvoltare Durabilă (PODD)
3. Programul Operațional Transport (POT)
4. Programului Operațional Creștere Inteligentă, Digitalizare și Instrumente Financiare (POCIDIF)
5. Programul Operațional Sănătate (POS)
6. Programul Operațional Educație și Ocupare (POEO)
7. Programul Operațional Incluziune și Demnitate Socială (POIDS)
8. Programe Operaționale Regionale (POR)
9. Programul Operațional Asistență Tehnică (POAT)

1. Programul Operațional Tranziție Justă (POTJ)

Programul Operațional Tranziție Justă va avea o alocare de **2,030 miliarde euro (766 milioane euro din Fondul de Tranziție Justă, 1 miliard euro din Next**

Generation EU și 265 milioane euro din Bugetul de stat).

POTJ reprezintă o noutate, tipurile de finanțări pe care le prevede neavând corespondență în celelalte două perioade de programare – 2007-2013, respectiv 2014-2020.

Acest program operațional se va concentra pe următoarele axe prioritare:

- **O tranziție justă prin dezvoltarea spiritului antreprenorial, a IMM-urilor, a cercetării și inovării și a digitalizării** – facilitarea creării unor de incubatoare de afaceri, crearea de noi întreprinderi, cercetare și inovare, transfer de tehnologii avansate, investiții productive în IMM-uri, digitalizare;
- **O tranziție justă prin investiții în tehnologii și infrastructuri pentru o energie curată cu emisii reduse** – tehnologii pentru energie verde, parcuri fotovoltaice, ferme eoliene, creșterea eficienței energetice;
- **O tranziție justă prin reducerea poluării și consolidarea economiei circulare** – regenerare și decontaminare, restaurare și conversie, scheme de gestionare a deșeurilor, reciclare;
- **O tranziție justă bazată pe creșterea nivelului de ocupare a forței de muncă** – perfecționarea lucrătorilor, calificare și recalificare în sectoarele verzi ale economiei, Pension Bridging, incluziune activă a persoanelor aflate în căutarea unui loc de muncă.

II. Programul Operational Dezvoltare Durabila – Podd

Din analiza socio-economică efectuată pentru sectoarele avute în vedere pentru Podd, au rezultat următoarele aspecte:

-Intensitatea energetică în România este peste media UE, ceea ce determină nevoia de creștere a eficienței energetice, scăderea emisiilor de CO₂ și GES în vederea atingerii obiectivelor UE de neutralitate climatică și dezvoltarea sistemelor inteligente de energie, a soluțiilor de stocare și a adecvantei sistemului.

-Infrastructura de apă și apă uzată insuficientă și inadecvată în raport cu cerințele de conformare cu directivele de mediu și pentru asigurarea adecvată a calității vieții.

-Necesitatea accelerării tranziției spre economia circulară printr-o gestionare eficientă a deșeurilor.

-Nivelul limitat de conservare a biodiversității în ariile Natura 2000 și de asigurare a managementului adecvat pentru menținerea sau refacerea stării favorabile de conservare a habitatelor și speciilor.

-Măsuri insuficiente pentru îndeplinirea cerințelor de monitorizare și reducere a emisiilor astfel încât să se contribuie în mod eficient la realizarea obiectivelor Uniunii Europene privind calitatea aerului.

-Slaba cunoaștere a situației privind siturile contaminate și risc crescut asupra sănătății umane și a mediului.

-Gradul insuficient de adaptare la efectele schimbărilor climatice și managementul riscurilor.

-Abordarea utilizării Investiției Teritoriale Integrate (ITI)

PODD va avea o alocare de 4,62 miliarde euro (3,05 miliarde euro – FEDR, 837 milioane euro – FC și 692 milioane euro – Bugetul de stat).

Cu patru axe prioritare, PODD se concentrează pe:

- Promovarea eficienței energetice, a sistemelor și rețelelor inteligente de energie și a soluțiilor de stocare – 470 milioane euro (400 milioane fonduri europene + 70 milioane Bugetul de stat);

- Dezvoltarea infrastructurii de apă și apă uzată și tranziția la o economie circulară – 3,491 miliarde euro (2,967 miliarde euro fonduri europene + 523 milioane euro Bugetul de stat);

- Protecția mediului prin conservarea biodiversității, asigurarea calității aerului și remedierea siturilor contaminate – 194 milioane euro (165 milioane euro fonduri europene + 29 milioane euro Bugetul de stat);

- Promovarea adaptării la schimbările climatice, prevenirea și gestionarea riscurilor – 458 milioane euro (390 milioane euro fonduri europene + 68 milioane euro Bugetul de Stat).

Principalele domenii finanțate prin PODD sunt eficiența energetică, apa și apa uzată, managementul deșeurilor, biodiversitatea, calitatea aerului, managementul riscurilor.

III. Programul Operațional Transport (POT)

Obiectivul general - POT 2021-2027 a fost elaborat pentru a răspunde nevoilor de dezvoltare ale României identificate în Acordul de Parteneriat 2021-2027 și în acord cu Raportul de țară și Recomandarile specifice de Țară, dar și strategiei dezvoltate de România pentru recuperarea decalajelor de dezvoltare în domeniul infrastructurii de transport, Planul investitional pentru dezvoltarea infrastructurii de transport pe perioada 2020-2030.

România se află sub media europeană la sectorul infrastructură și transport la toate criteriile de analiză privind investițiile și infrastructura:

- ***Infrastructura rutieră***

**Nevoi de dezvoltare: creșterea accesibilității regiunilor și populației prin construcția/modernizarea rețelei rutiere, la standarde europene, în special la nivelul*

rețelei TEN-T; reducerea incidenței accidentelor cu efecte grave; reducerea timpului de staționare la ieșirea din țară; îmbunătățirea guvernantei sectorului rutier.

**Strategia:* finalizarea tronsoanelor rutiere inițiate anterior și continuarea investițiilor în dezvoltarea rețelei TEN-T centrale și globale pentru asigurarea accesibilității la piețele internaționale, conform prioritizării din MPGT; reabilitarea și modernizarea drumurilor naționale care asigură conectivitatea zonelor cu o accesibilitate redusă; îmbunătățirea sistemului de management al infrastructurii rutiere și a condițiilor de siguranță;

- Infrastructura și servicii feroviare

**Starea precara a infrastructurii de cale ferată*

**Servicii de transport feroviar necompetitive și neprofitabile*

**Necesitatea realizării de investiții utilizând trenurile de lucru*

**Nevoi de dezvoltare:* creșterea accesibilității regiunilor și persoanelor prin reabilitarea și modernizarea rețelei feroviare la standarde europene; asigurarea unor resurse financiare adecvate pentru investiții și întreținere; creșterea competitivității transportului feroviar prin măsuri de reformă, inclusiv îmbunătățirea managementului, a serviciilor și calității materialului rulant, integrarea serviciilor cu cele de la nivel local/regional; soluții specifice de siguranță și securitate;

**Strategia:* continuarea investițiilor inițiate pe tronsoanele feroviare care asigură conectivitatea cu piețele europene, în coordonare cu proiectele propuse spre finanțare în CEF, conform prioritizării din MPGT/ Planul investitional pentru perioada 2020-2030; utilizarea trenurilor de lucru; îmbunătățirea condițiilor de management și control al traficului feroviar; implementarea unui mix de măsuri de reformă și optimizare a serviciilor;

- Siguranța, securitate și interoperabilitate

**Amenajarea centurilor sau variantelor ocolitoare*

**Obiectivele de investiții urmărite a fi implementate în perioada programatică 2021-2027 vor fi orientate, în principal, spre continuarea investițiilor demarate în perioada 2014-2020, dar și în implementarea de noi proiecte.*

** Aspectele de mediu din perspectiva Programului Operațional Transport 2021- 2027*

IV .Programului Operational Creștere Inteligentă, Digitalizare și Instrumente Financiare (POCIDIF)

A. Cercetare, Dezvoltare și Inovare (CDI)/Specializare Inteligentă (SI)

- Nevoia de dezvoltare identificată (NDI): creșterea capacității organizațiilor de cercetare românești de a se integra în Spațiul European de Cercetare, creșterea participării românești la programele europene, precum și la cercetarea transnațională. Totodată, este necesară creșterea calității profesionale a cercetătorilor, la standarde internaționale

-NDI: creșterea gradului de colaborare dintre organizațiile de cercetare și întreprinderi, asigurându-se inclusiv utilizarea eficientă a infrastructurilor CDI existente

-NDI: consolidarea capacității CI a instituțiilor de învățământ superior pentru asigurarea trecerii rezultatelor cercetării în piață

-NDI: consolidarea capacității CDI a INCD-urilor/ICAR-urilor și promovarea colaborării între acestea și mediul de afaceri, pentru trecerea de la idee la piață.

-NDI: Consolidarea capacității CDI a INCD-urilor/ICAR-urilor/universităților prin continuarea finanțării de infrastructuri din Roadmap.

-NDI: sprijin pentru activitățile de cercetare și inovare realizate de întreprinderile mari în cooperare cu IMM-urile pentru a pune în piață noi produse/servicii și integrarea acestora în sistemul național CDI.

-NDI: stimularea dezvoltării de platforme/HUB-uri în domenii prioritare pentru RO

B. Digitalizare în educație și cultură și promovarea domeniului e-guvernare

- NDI: continuarea procesului de digitalizare în educație și a susținerii măsurilor de e-guvernare

- NDI: continuarea digitalizării în cultură

- NDI: operaționalizarea serviciilor publice (fiscalitate, pensii, EV rămase neacoperite în perioada 2014-2020, precum și alte EV potrivit Documentului de politică e-guvernare), îmbunătățirea cadrului de interoperabilitate la nivelul serviciilor publice cu accent pe securitatea cibernetică și facilitarea procesului guvernamental de luare a deciziilor prin sisteme și soluții complexe.

C. Instrumente financiare

- NDI: creșterea utilizării instrumentelor financiare

V. Programul Operațional Sănătate (POS)

POS vine cu o nouă abordare, este inovativ, multifond, banii fiind alocați atât din Fondul European de Dezvoltare Regională, cât și din Fondul Social European (FSE+), spre deosebire de cele două perioade de programare anterioare, când a fost nevoie ca

beneficiarii să aplice cu mai multe proiecte pentru a-l putea realiza pe cel final.

Bugetul total de 4,068 miliarde euro alocat POS 2021-2027 va fi direcționat către următoarele priorități:

- Investiții pentru construirea spitalelor regionale și infrastructuri spitalicești noi, cu impact teritorial major – 1,28 miliarde euro (FEDR, FSE+);
- Servicii de asistență medicală primară, comunitară și servicii oferite în regim ambulatoriu – 235 milioane euro (FEDR, FSE+);
- Servicii de reabilitare, paliative și îngrijiri pe termen lung, adaptate fenomenului demografic de îmbătrânire a populației și profilului epidemiologic al morbidității – 200 milioane euro (FEDR, FSE+);
- Creșterea eficienței sectorului medical prin investiții în infrastructură și servicii – 1,49 miliarde euro (FEDR, FSE+);
- Abordări inovative în cercetarea din domeniul medical – 412 milioane euro (FEDR);
- Digitalizarea sistemului medical – 214 milioane euro (FEDR);
- Măsuri care susțin cercetarea, informatizarea în sănătate și utilizarea de metode moderne de investigație, intervenție, tratament – 235 milioane euro (FEDR, FSE+).

În perioada 2021-2027 vor exista mai multe surse de finanțare în domeniul sănătății în afară de POS, și anume: Resc EU, Eu4Health, PNRR, React EU, Horizon Europene.

VI. Programul Operațional Educație și Ocupare (POEO)

Acest program operațional își propune să modernizeze instituțiile și serviciile oferite pieței muncii, să promoveze participarea echilibrată, după gen, pe piața muncii, să asigure echilibrul dintre viața profesională și cea personală, dar și să ducă la o mai bună adaptare a lucrătorilor la schimbările rapide de pe piața muncii.

Alocarea financiară a POEO este de 3,8 miliarde euro, din care 3,2 miliarde euro provin din Fondul Social European (FSE+) și 581 milioane euro de la Bugetul de Stat.

Domeniile de intervenție ale POEO sunt:

- *Ocuparea tinerilor:* informare NEETs, centre /cluburi de tineret / rețele de lucrători de tineret, pachete integrate de măsuri active personalizate și adaptate nevoilor tinerilor;
- *Educație:* prevenirea abandonului școlar timpuriu, accesibilitatea educației;
- *Ocupare:* Accesul la ocupare pentru toți, creșterea ocupării în rândul femeilor, antreprenoriat și economie socială, anticipare competențe, dialog social / capacitate parteneri, sănătatea și securitatea în muncă, îmbătrânirea activă.

Printre beneficiarii acestui program operațional se numără:

- Autorități/ instituții și servicii publice centrale cu atribuții în domeniu (ex, MMPS, MEN,ANC, ANOFM, CNFPA etc);
- Autorități/instituții și servicii publice locale cu atribuții în domeniu (servicii de concentrate ale MMPS, MEN, ANOFM etc, UAT-uri);
- Furnizori publici sau privați de servicii de ocupare/servicii de educație sau formare profesională/servicii de evaluare și certificare competențe/servicii de informare și consiliere în carieră;
 - Unități din sistemul național de învățământ;
 - Instituții de învățământ superior;
 - Institute de cercetare;
 - Asociații de tineret;
 - Camere de comerț;
 - Organizații non-guvernamentale;
 - Angajatori, parteneri sociali, asociații patronale și sindicale, comitete sectoriale și actori relevanți la nivelul sectoarelor economice;
 - Comisiile județene de Autorizare a furnizorilor de formare, Centre Regionale de formare, Centre de evaluare competențe;
 - Centre comunitare sau de tineret.

VII. Programul Operațional Incluziune și Demnitate Socială (POIDS)

Scopul POIDS este de a sprijini incluziunea sociala a persoanelor aparținând grupurilor vulnerabile, mai ales ale celor în risc ridicat, inclusiv prin reducerea decalajului rural-urban în ceea ce privește sărăcia și excluziunea sociala și creșterea accesului la servicii de calitate pentru populația vulnerabilă, urmărind obiectivele generale:

1. Creșterea accesului la servicii sociale pentru populația vulnerabilă, cu precădere din mediul rural prin înființarea și dezvoltarea de servicii sociale la nivel local;
2. Creșterea calitatii serviciilor sociale destinate persoanelor aparținând grupurilor vulnerabile prin asigurarea cu personal de specialitate bine pregătit la nivel local și infrastructura adecvată;
3. Reducerea gradului de excluziune socială pentru grupurile vulnerabile prin oferirea de suport și servicii accesibile pentru depășirea situațiilor de dificultate în care se afla;
4. Creșterea capacității sistemului național de asistență socială de a răspunde la nevoile populației vulnerabile prin dezvoltarea capacității furnizorilor de servicii sociale publici și privați la nivel local;

5. Creșterea capacității autorităților locale de a identifica și evalua nevoile sociale ale comunității într-un mod participativ și de a elabora planuri de acțiune adecvate.

Pentru a încuraja comunitățile locale să dezvolte abordări integrate de jos în sus, programul finanțează, prin:

Prioritatea 1 - strategiile de Dezvoltare Locală plasate sub Responsabilitatea Comunității. Aceasta prioritate vine în sprijinul comunităților cu provocări locale specifice și stimulează capacitatea de schimbare prin încurajarea dezvoltării și descoperirii potențialului neexploatat din comunități, creșterea participării și implicării în construirea comunității.

Prioritatea 2 - se va finanța atât infrastructura destinată locuitorilor sociali, aceasta fiind o foarte importantă măsură de suport pentru grupurile vulnerabile din mediul urban, cât și alte infrastructuri destinate protejării dreptului la demnitate socială a unor grupuri specifice, precum veteranii și comunitatea evreiască.

Prioritatea 3 - va sprijini populația rurală aflată sub incidența cea mai mare a riscului de sărăcie și excluziune socială. Astfel, se urmărește dezvoltarea sistemului de asistență socială primară, cu asistenți sociali și tehnicieni în asistență socială la nivel local precum și prin asigurarea intervenției integrate prin dezvoltarea rețelei de asistență medicală comunitară și a consilierilor școlari. În acest fel se asigură accesul la servicii pentru populația din mediul rural, mediul în care sunt identificate și cele mai multe probleme sociale în rândul grupurilor vulnerabile (copii, persoane vârstnice, minoritatea romă, persoane cu dizabilități, familii monoparentale și familii cu mulți copii).

Prioritatea 4 - se urmărește dezvoltarea de măsuri care să contribuie la reducerea deprivării materiale care afectează copiii (inclusiv prin sprijinirea familiilor monoparentale), reducerea riscului de separare a copilului de familie precum și dezvoltarea de servicii specializate pentru copii.

Prioritatea 5 - vor fi sprijinite persoanele vârstnice, categorie afectată de sărăcie (veniturile provenind din pensii fiind reduse în România), de boli cronice, de izolare, de excluziune socială și de lipsa serviciilor sociale de îngrijire dedicate.

Prioritatea 6 - vor fi sprijinite Persoanele cu dizabilități.

Prioritatea 7 - vor fi implementate măsuri pentru alte grupuri aflate la risc de excluziune socială.

Prioritatea 8 – ajutor material pentru persoanele dezavantajate.

POIDS are ca țintă o mare paletă de grupuri vulnerabile: persoane din mediul rural, familii monoparentale, persoane fără locuință, familii cu o situație materială precară, migranți, persoane cu dizabilități, vârstnici, victime ale violenței domestice, etc.

Cele opt axe prioritare ale POIDS sunt:

- Dezvoltare Locală plasată sub Responsabilitatea Comunității (DLRC)

- Protejarea dreptului la demnitate socială
- Sprijinirea comunităților rurale fără acces sau cu acces redus la servicii sociale
- Reducerea disparităților dintre copiii la risc de sărăcie și/sau excluziune socială și ceilalți copii
- Servicii de suport pentru persoane vârstnice
- Sprijin pentru persoanele cu dizabilități (I)
- Sprijin pentru persoanele cu dizabilități (II)
- Servicii sociale și de suport acordate altor grupuri vulnerabile
- Ajutorarea persoanelor defavorizate

VIII. Programe Operaționale Regionale (POR)

-Asigurarea performanței în coordonarea, gestionarea și controlul fondurilor prin asigurarea motivării personalului.

-Sprijin pentru întărirea parteneriatului.

-Întărirea capacității de coordonare și control al fondurilor europene și de gestionare a PO.

-Evaluare AP și de program.

-Asigurarea infrastructurii TIC, a arhivării și menținerea unui sistem informatic funcțional și eficient, precum și întărirea capacității utilizatorilor săi.

-SMIS

-Operaționalizarea ITI.

-Pregătirea perioadei 2027+

-Formare specifică pentru sistem și beneficiari.

-Consolidarea capacității administrative.

-Pregătire proiecte.

-Complementarități și sinergii între fonduri.

Printre beneficiarii POR se numără întreprinderile, universitățile, clusterelor, incubatoarele, acceleratoarele, instituțiile publice locale, unitățile administrativ-teritoriale (UAT), dar și organizații de cercetare dezvoltare și agenții de dezvoltare regională (ADR).

POR vor avea mai multe priorități, astfel:

1. O regiune competitivă prin inovare, digitalizare și întreprinderi dinamice – 2,393 miliarde euro;
2. O regiune cu orașe smart – 1,2 miliarde euro;
3. O regiune cu orașe prietenoase cu mediul – 4,3 miliarde euro;
4. O regiune accesibilă – 1,53 miliarde euro;
5. O regiune educată – 828,6 milioane euro;
6. O regiune atractivă – 798,1 milioane euro;

7. Asistență tehnică – 450 milioane euro.

IX. Programul Operațional Asistență Tehnică (POAT)

Recomandări specifice de țară

• Îmbunătățirea eficacității și calității administrației publice, precum și previzibilitatea procesului decizional, inclusiv prin implicarea adecvată a partenerilor sociali.

-Sprijin pentru coordonarea și controlul fondurilor 2021-2027 (FEDR, FSE+, FC), a PO și a fondurilor ESI 2014-2020.

-Asigurarea performanței în coordonarea, gestionarea și controlul fondurilor prin asigurarea motivării personalului.

-Sprijin pentru întărirea parteneriatului.

-Întărirea capacității de coordonare și control al fondurilor europene și de gestionare a PO.

-Evaluare AP și de program.

-Asigurarea infrastructurii TIC, a arhivării și menținerea unui sistem informatic funcțional și eficient, precum și întărirea capacității utilizatorilor săi.

–SMIS

-Operaționalizarea ITI

-Pregătirea perioadei 2027+

-Formare specifică pentru sistem și beneficiari

-Consolidarea capacității administrative

-Pregătire proiecte

-Complementarități și sinergii între fonduri

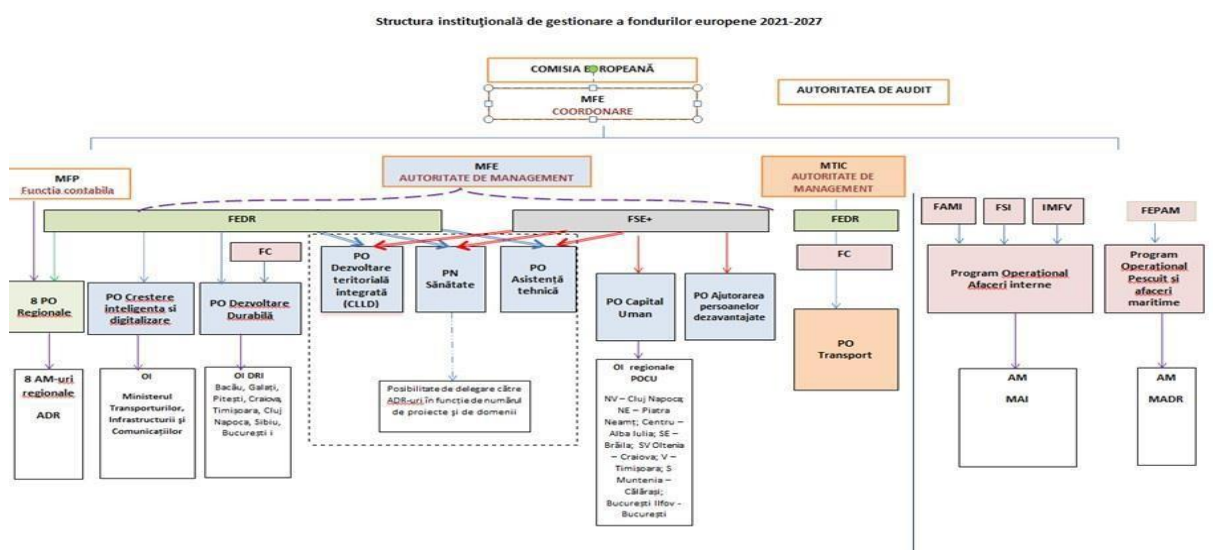

Parlamentul European a votat Mecanismul de Redresare și Reziliență (MRR), instrumentul-cheie al planului UE pentru ieșirea din criza economică generată de pandemia de COVID-19.

Mecanismul propus de Comisia Europeană, în valoare de 672,5 miliarde de euro, va pune la dispoziție împrumuturi și granturi pentru a sprijini reformele și investițiile întreprinse de statele membre.

MRR se concentrează pe șase piloni: tranziția către o economie verde, transformarea digitală, locuri de muncă și creștere inteligente, sustenabile și favorabile incluziunii, coeziunea socială și teritorială, sănătate și reziliență și politici pentru generația următoare, copiii și tineret, inclusiv învățământ și competențe.

MRR este cea mai importantă verigă a NextGenerationEU, planul UE de redresare economică post-pandemie. România ar urma să primească peste 30 de miliarde de euro din acest mecanism.

Conceptul de dezvoltare durabilă cu cei trei piloni sunt: economic, social și de mediu.

Echitatea socială – prin care națiunile în curs de dezvoltare trebuie să aibă posibilitatea de a-și satisface nevoile de bază în ceea ce privește ocuparea forței de muncă, alimentația, asigurarea energiei, apei și canalizării;

Creșterea economică – la nivelul națiunilor în curs de dezvoltare pentru a se apropia de calitatea vieții din țările dezvoltate;

Mediul – cu nevoia de a conserva și îmbunătăți baza de resurse disponibile prin schimbarea treptată a modului în care trebuie să se dezvolte și să fie folosite tehnologiile.

În 2010, ca o continuare a dezvoltării durabile a UE, a fost adoptată Strategia Europa 2020 de promovare a creșterii inteligente (bazată pe: educație, cercetare, inovare), durabile (bazată pe reducerea emisiilor de carbon, eficiență energetică, resurse regenerabile) și incluzive (crearea de noi locuri de muncă, reducerea sărăciei etc.).

Alături de statele membre și respectând principiul subsidiarității, UE s-a angajat să devină lider în punerea în aplicare a Agendei 2030 și, implicit, a celor 17 Obiective de Dezvoltare Durabilă. Comisia Europeană a prezentat în 22 noiembrie 2016 Comunicarea „Pașii următori pentru un viitor european durabil”.

*Strategia Națională pentru DEZVOLTAREA DURABILĂ a României 2030

Capitolul 2. MONOGRAFIA COMUNEI VÂLCELE

2.1 Primele mărturii documentare

La sfârșitul secolului al XIX-lea, Comuna Vâlcelele făcea parte din plasa Gradiștea a județului Râmnicu Sărat și era formată în catunele Vâlcelele și Erculești, cu o populație de 1364 de locuitori. În comună funcționau o biserică zidită de locuitori în 1856 și o școală mixtă. În 1925, comuna se regăsea în plasa Boldu a aceluiași județ și avea, în aceleași două sate, 1815 locuitori.

În 1950, comuna a fost inclusă în raionul Făurei din regiunea Galați, din care a făcut parte până în 1968, când a fost transferată la județul Buzău, ca o comună formată dintr-un singur sat.

În anul 1854 a fost construită Biserica din Comuna Vâlcelele iar biblioteca rurala din comuna a fost înființată între anii 1850-1919 de Ion Aristotel fondatorul primei biblioteci rurale din România.

De menționat este faptul că, arhiva Primăriei Vâlcelele a suferit ceva transformări. În anul 1998 arhiva Primăriei Vâlcelele a fost transferată către Primăria Balta Alba, iar după revoluție a fost adusă înapoi la Primăria Vâlcelele. Din relatarile oamenilor din comuna, pe drumul dintre Primăria Balta Alba și Vâlcelele se pare că au fost pierdute documente, iar în anul 2003 a fost un incendiu devastator la Primăria Vâlcelele, unde au ars și distrus 98% din arhiva primăriei Vâlcelele.



Primăria

2.2 Istoria învățământului

În anii 1900-1920 au fost construite scolile din Comuna Vâlcelele. În trecut erau trei școli funcționale, iar în prezent școala este denumită Erculești, iar în incinta ei funcționează doar Grădinița nr.2.

Populația din vremea aceea era destul de numeroasă astfel că, putea fi și de 4000 de locuitori;

În jurul anul 1965 Scoala Gimnaziala Vâlcelele a fost reconstruita pe același amplasament și a fost adăugat și corpul de clădire unde acum funcționează Grădinița nr.1.



Grădinița nr. 2



Grădinița nr. 1

În ceea ce privește învățământul și cultura, la nivelul Comunei Vâlcelele se află o școală cu program normalin care pentru anul 2020-2021, învață 111 elevi în ciclul gimnazial și primar, precum și două grădinițe în care învață 35 de preșcolari, precum și 19 cadre didactice.

2.3 Cultura și lăcașe de cult

Dezvoltarea istorică a comunei alături de factorii socio-economici a condus la evoluția înceată a zonei.

Principalele instituții de interes public sunt: Primăria, Poliția, Poșta, CEC-ul, Dispensarul uman, Școala, Grădinițe, Biserici, precum și alte unități de prestări servicii (moara de cereale), bine conturate în localitatea Vâlcelele.



Caminul Cultural



Posta

Comuna Vâlcelele este o comună agrară, agricultura fiind principala ocupație a populației. Acest domeniu de activitate s-a dezvoltat pe terenurile proprietate personală a localnicilor, formată în mare parte din teren arabil.

În comuna, locuitorii au preocupări diferite dar, creșterea animalelor și munca câmpului sunt cele mai importante.

La nivelul comunei se află 13 de agenți economici (11 magazine, 1 farmacie și 1 frizerie), 10 societăți agricole și 18 asociații familiale/PFA.



Moara de cereale

Activități specifice zonei:

Cultura pepenilor, culturi de paioase, grau, porumb, floarea soarelui, rapita, lucerna.

Activități economice principale:

Agricultură

Obiective turistice:

Pădurea Ghilic și Suligatu, Lacul Ciulnita.

Evenimente locale:

Sărbătoarea pepenilor, care se organizează pe 15 august a fiecărui an.

Cinstirea eroilor din cele două războaie mondiale.

2.4 Sănătate

Cladirea dispensarului uman a functionat dintotdeauna ca unitate medicala pentru populatia Comunei Vâlcelele. Nu se stie exact cand a fost construita, dar din documentele de stare civila unde este trecut locul nasterii putem deduce ca tot prin anii 1960, in anii 1970 a functionat chiar si ca maternitate, toate nasterile se faceau aici in localitate, unde populatia dispunea de asistenta medicala permanenta. Acum in cladire functioneaza un cabinet medical individual cu program zilnic ce acordasistenta medicala pentru adulti si copii.



Dispensarul uman

2.5 Evoluția demografica

La ultimul recensământ efectuat în 2011, populația Comunei Vâlcelele se ridică la 1587 de locuitori, acum este în scădere ajungând la 1398 de locuitori.

Majoritatea locuitorilor sunt români (91,49%) cu o minoritate de romi (5,92%). Pentru 2, 58% din populație, apartenența etnică nu este cunoscută. Din punct de vedere confesional, majoritatea locuitorilor sunt ortodocși (91, 3 %), dar există și minorități de adventiști de ziua a șaptea (2,65%), bapțiști (1,2%) și fără religie (1,07%). Pentru 3,53% din populație, nu este cunoscută apartenența confesională.

Populatia Comunei Vâlcelele este in descrestere si imbatranita. Pensionarii reprezinta aproximativ 35% din populatie, 7%, este reprezentata de copii, 58 % este populatia intre 18- 65 ani.

Populatia Comunei Vâlcelele este de 1398 de locuitori, gospodarii 765, numar de locuinte 856.

Comuna Vâlcelele are un numar de 6 someri, sunt aproximativ 412 pensionari, iar persoanele care dispun de ajutor social si care se presupun a fi persoane defavorizate sunt aproximativ 329.

2.6 Arhitectura

După anul 1821 apar casele din chirpici, cu gard de nuiele. Mai întâi apar casele monocelulare (cu o cameră) care aveau o sobă și un pat. În timp casa a evoluat prin adăugarea unei încăperi și apoi a tindei.

După casa monocelulara, în Vâlcelele apare casa cu 2 camere, pe fundație din lespezi de piatră, temelie din bârne de lemn și pereți din paiantă cu gard de nuiele și prispă. O cameră era pe post de bucătărie și dormitor, iar cealaltă cameră pentru oaspeți (casa mare).

Până pe la 1850 acoperișurile se făceau în patru ape, acoperindu-se cu snopi de coceni sau șindrilă de stejar. Apare și tinda din care se intră în cele 2 camere, din care se urcă în podul casei, și care era și pe post de cămară.

Pardoseala era din argilă amestecată cu balega proaspătă și nisip.

În cea de-a doua jumătate a secolului XX casele încep să nu mai respecte un anumit tipar și apar “ciubucăriile” (ornamentele) la ferestre, socluri și cornișa în diverse modele.

În ultimii ani tot mai multe case construite sunt din caramida.

Capitolul 3. PREZENTARE GENERALĂ

3.1 Așezare geografică

Comuna Vâlcelele este încadrată administrativ în județul Buzău, fiind situată în extremitatea nord-estică a acestuia, Latitudine 45° 20' 39" N și Longitudine 27° 20' 57" E, la 65 km de orașul Buzău, pe DJ 203 C, prin unirea fostelor sate Vâlcele, Erculești și Pușcăieni.

Comuna se află la limita cu județele Vrancea și Brăila. Este deservită de un drum comunal, ce o leagă de DN22 ;

Comuna este amplasată în partea de sud – est a municipiului Râmnicu Sărat, teritoriul său desfășurându-se pe zona de câmpie, fiind străbătută de DN 22 Rm. Sărat – Brăila.

Accesul în localitate se realizează cu ajutorul drumului comunal 5. Aceste drumuri asigură tranzitul de mărfuri și pasageri în partea de sud – est a județului Buzău, precum și între județele Buzău, Brăila, Vrancea.

Comuna Vâlcelele din județul Buzău este o unitate administrativ teritorială cu o suprafață de 4770 hectare, din care intravilan 125 hectare, extravilan 4645 hectare

3.2 Caracteristicile reliefului

Forma principală de relief a Comunei Vâlcelele este de câmpie.

3.3 Clima

Din punct de vedere climatic pentru evaluarea vulnerabilității la poluarea cu nitrați, cel mai important parametru este raportul dintre precipitații și evapotranspirația potențială.

Valoarea medie a acestui raport pentru seria de ani climatici 1961-1990, considerată ca seria de referință în studiile privind impactul climatic, este pentru Comuna Vâlcelele ca un domeniu de variație cuprins între 546 și 1003.

Din aceste valori rezultă că regimul hidroclimatic nu induce în medie transferuri importante de apă din atmosferă către corpurile de apă prin intermediul solului.

În anii cei mai ploioși valoarea cumulată anual a precipitațiilor este mai mare decât cea corespunzătoare evapotranspirației potențiale ceea ce induce un transfer de apă prin sol către corpurile de apă. Riscul de transfer al nitraților către corpurile de apă este ridicat, în acești ani putând să apară procese de tip piston prin nitrații spălați sub adâncimea frontului radicular sunt împinși către corpurile de apă subterană.

Parametrii climatici pe baza cărora se determină perioadele de interdicție pentru aplicarea îngrășămintelor organice sunt date de apariția primului îngheț (toamnă-iarnă) și cea de apariție a ultimului îngheț (primăvara).

3.4 Căi de Comunicare

Comuna Vâlcelele este situată la 65 km de orașul Buzău, pe DJ 203 C, prin unirea fostelor sate Vâlcele, Erculești și Pușcăieni.

Comuna este amplasată în partea de sud – est a municipiului Râmnicu Sărat, fiind străbătută de DN 22 Rm. Sărat – Brăila.

Accesul în localitate se realizează cu ajutorul drumului comunal 5.

Aceste drumuri asigură tranzitul de mărfuri și pasageri în partea de sud – est a județului Buzău, precum și între județele Buzău, Brăila, Vrancea.

Capitolul 4. SITUAȚIA ACTUALĂ A COMUNEI

4.1 Dotările comunei

4.1.1 Infrastructura de drumuri și transport

Accesibilitatea la căile de transport reprezintă un indicator foarte important în aprecierea posibilităților de dezvoltare economico-socială a localităților rurale.

Accesul direct la o infrastructură rutieră corespunzătoare, asigură premisele dezvoltării unor activități economice, facilitează accesul populației la locurile de muncă, satisfacerea anumitor servicii .

Infrastructura este reprezentată prin 23 km de drumuri satești și de aproximativ

8 km de drum comunal din care doar 8 km sunt asfaltati.

Rețeaua de drumuri județene care deservește zona administrativă a UAT Vâlcelele este compusă după cum urmează:

DJ 203 C : Municipiul Ramnicu Sarat- Ramnicelu – Boldu – Balta Alba- Vâlcelele- lungimea reala fiind de 30 km (durează 55 minute).

Transporturile : din Autogara TUC - Transport urban de calatori SA Ramnicu Sarat - transportul public este asigurat de o societate privata, pe ruta Municipiul Ramnicu Sarat - Ramnicelu – Boldu – Balta Alba - Vâlcelele, și retur.



Infrastructura reprezintă una din problemele esențiale ale comunităților rurale întrucât starea sa arată nivelul dezvoltării satelor în mod particular și pe de altă parte, modul cum s-a raportat administrația centrală din România și deopotrivă populația de-a lungul timpului la această chestiune. Acolo unde acest lucru a fost rezolvat, rolul esențial a revenit comunităților locale. De asemenea, nu trebuie omis nici raportul regiunilor istorice ca entități sociale și al comunicațiilor locale, care s-au implicat în mod diferit în rezolvarea unor elemente ale infrastructurii rurale.

Pentru populația rurală din România drumurile și județene și comunale sunt de mare importanță dacă avem în vedere faptul că acestea reprezintă principalele linii de legătură cu exteriorul, atât sub aspect economic, cât și din perspectiva socio-culturală.

Pot fi evidențiate trei aspecte apreciate ca fiind mai importante:

- Ritmul scăzut de modernizare a drumurilor județene în perioada 2010-2020;
- Ponderea mare a drumurilor cu îmbrăcămînți ușoare rutiere, care reprezintă în majoritatea cazurilor rezolvări de moment; această categorie de drumuri necesitând lucrători pentru reparații permanente;
- Costul ridicat al unui kilometru de drum modernizat. În contextul actual al economiei românești, problemele enumerate nu pot să ofere parea m ari speranțe nici celor mai optimiști analiști în privința modernizării drumurilor județene și comunale din România, decât în condițiile în care vor apărea investitotri străini pentru modernizarea drumurilor județene și comunale;

Numai în situația creșterii ponderii de drumuri județene și comunale modernizate este posibil să apară o serie de schimbări în viața populației rurale, atât din perspectiva economică precum și suq̃b aspect cultural-spiritual.

În cazul comunei Vâlcelele accesul către aceasta se face prin intermediul infrastructurii rutiere astfel:

1. DN 22 Brăila-Râmnicu Sărat, ce asigură accesul în localitatea Vâlcelele
2. DC 5 ce asigură legătura între Vâlcelele și DN 22

În majoritatea zonelor localității arterele de circulație din rețeaua secundară nu au o sistematizare verticală corespunzătoare. Din cauza acestui fapt și de asemenea din cauza lipsei șanțurilor de evacuare a apelor pluviale în perioadele ploioase apar în zonele respective bălțiri care persistă relativ mult timp și care îngreunează circulația auto și pietonală, slăbind în timp și terasamentul drumului respectiv. În comun Vâlcelele din cauza lățimii reduse a trotuarelor, a faptului că nu au în general o îmbrăcăminte corespunzătoare, a sistematizării verticale necorespunzătoare, pe zonele în care se înregistrează un trafic pietonal semnificativ se manifestă un disconfort accentuat al circulației pietonale.

4.1.2 Rețeaua de alimentare cu apă și rețeaua de canalizare

A. Rețeaua de alimentare cu apă potabilă

Comuna Vâlcelele, la fel ca majoritatea localităților rurale din județul Buzău înregistrează deficiențe în ceea ce privește calitatea locuirii. Accesul la apa potabilă, apa caldă curentă, canalizare, prezența dependențelor etc. Toate înregistrează niveluri medii mai reduse decât standardele europene, dar și față de așteptările populației.

În prezent comuna Vâlcelele beneficiază de alimentare cu apă curentă, dar are nevoie de extindere și modernizare a rețelei de alimentare cu apă.

Umeaza ca anul acesta sa fie imbunatatita pentru a creste debitul de apa, pentru a putea asigura necesarul de apa si pe perioada verii, cand debitul scade si apa este distribuita dupa un program anume stabilit.

B. Rețeaua de canalizare

Comuna Vâlcelele nu dispune în prezent de un sistem centralizat de canalizare, prin urmare localnicii folosesc haznale tradiționale.

Neexistând un sistem de canalizare centralizat, nu există probleme conflictuale și disfuncționalități.

Dat fiind faptul că întreaga comunitate din Comuna Vâlcelele nu este racordată la un sistem de canalizare sau fosă septică, pentru evacuarea apei menajere se folosesc haznale, în consecință apa din hazna se infiltrează în primul strat de apă freatică poluând-o.

Dincolo de lipsa accesului la sistemul public de canalizare sau de lipsa unui sistem propriu de canalizare, fapt care scade simțitor calitatea locuirii, în localitatea Vâlcelele canalizarea mai ridică și o altă serie de probleme. O parte dintre aceste probleme sunt de ordin tehnic: riscul subdimensionării rețelei, în comparație cu nevoile actuale ale comunei, calitatea conductelor, care poate duce la apariția fisurilor sau la înfundări frecvente, absența unei stații de epurare corespunzătoare normelor în vigoare. Toate acestea duc la disfuncții ale rețelei de canalizare, care se reflectă în serviciile oferite populației. În cazul înfundării sau spargerii conductelor, apa reziduală refulează în gurile de colectare, contrituind un focar de infecție.

4.1.3 Rețeaua de alimentare cu gaze

Accesul locuinței la gaze naturale conferă un confort sporit locuirii, reducând în același timp riscul incendiilor. Pe de altă parte, gazele naturale reprezintă un combustibil folosit nu numai pentru gătit, ci și unul utilizat pentru încălzirea locuinței. Chiar și în cazul în care încălzirea locuinței ar fi prevăzută a se face în alt mod, unele gospodării aleg această cale pentru încălzire, pentru că este mai ieftin comparativ cu încălzirea centrală.

În prezent localitatea nu dispune de rețele de alimentare cu gaze naturale. Există însă solicitări din partea populației și a organelor administrative locale pentru introducerea de gaze.

4.1.4 Rețeaua de alimentare cu energie electrică

Pe teritoriul comunei Vâlcelele se află stația de transformare 110/20 kv. Aceasta este legată la sistemul energetic național printr-o linie de înaltă tensiune de 110/20 kv de unde pleacă mai multe linii electrice aeriene de 20 kv la care sunt racordate o serie de posturi de transformare.

Pe teritoriul comunei Vâlcelele funcționează 11 posturi de transformare având o putere totală instalată de 1,15 MVA.

Consumul de energie electrică pe locuitor se menține la o cotă scăzută. Toți consumatorii casnici sunt racordați din rețea monofazat, problema alimentării trifazate a gospodăriilor țărănești nefiind luată în calcul.

Dependințele constituie un element central în definirea gradului de confort modern. În special baia, bucătăria și grupul sanitar definesc un standard de igienă și de calitate alocuirii, considerat unanim dezirabil în societățile de tip modern, în special cătrefârșitul secolului XX și continuând în Mileniul III.

Societatea românească, mai tradițională, nu pare a defini drept priorități absolute prezența dependențelor cu pricina. În zonele urbane însă, simțul comun (nu există date sistematice în acest sens) definește prezența băii, a grupului sanitar și a toaletei drept o necesitate absolută.

4.1.5 Protecția mediului- managementul deșeurilor

În cadrul localității Vâlcelele se prevede dezvoltarea unei investiții în domeniul gestionării deșeurilor.

Proiectul propus are ca obiectiv principal dezvoltarea în comuna Vâlcelele a unui sistem de colectare și tratare a deșeurilor prin metode ecologice de sortare, compostare și valorificare.

Așa cum rezultă din analiza SWOT, investiția va fi parte componentă a unei strategii de dezvoltare pe termen mediu și lung elaborate la nivelul localității Vâlceleleși care vizează dezvoltarea localității în concordanță cu politicile europene de mediu.

Investițiile în domeniul gestionării deșeurilor vor avea o marjă de timp de aproximativ 3-4 ani fiind împărțite în trei mari etape în funcție de prioritățile identificate, astfel că la finalul procesului investițional toate categoriile de deșuri să poată fi colectate, depozitate, reciclate sau distruse.

4.2 Populația

4.2.1 Tendințe demografice, starea civilă și populația pe grupe de vârstă

În cadrul comunei Vâlcelele trăiesc în prezent 1398 locuitori aflați în cadrul localității reședinței de comună.

Evoluția demografică în comuna Vâlcelele a prezentat până în prezent un spor natural negativ.

Scăderea numărului populației a fost însă determinată de o migrație masivă din localitate, situație prezentă la nivelul întregii țări, migrație corelată și cu lipsa de locuri de muncă la nivel local.

Principalii factori ai analizei demografice sunt prezentați astfel:

a) Migrația din localitate - este cauzată de nivelul de trai scăzut și lipsa locurilor de muncă, astfel că o parte din populația activă a localității pleacă spre zone dezvoltate pentru a se angaja. Acest fapt reiese din indicatorul „Indicele de stabilire de reședință”și demonstrează că populația deși își mută reședința, nu renunță, în schimb, la domiciliu. Se observă că este o migrare temporară cu intenția de a reveni în momentul când situația economică a familiei se va îmbunătăți.

b) Migrația către localitate- fenomenul migrației către localitatea Vâlcelele este prezent într-o pondere mai mică decât cel al plecărilor însă demonstrează că la nivelul localității cei care își stabilesc domiciliul sunt mai numeroși decât cei care se mută, însă cei care își stabilesc reședința în localitate sunt mai puțini decât cei care își mută, însă cei care își stabilesc reședința în localitatea sunt mai puțini decât cei care își muta reședința (observații obținute prin analizarea corelării indicatorilor: indicele de stabilire a domiciliului și indicele de stabilire de reședință).

Acest fenomen își are originea în valul de migrație a anilor 90 când o mare parte din populația de la oraș s-a mutat în mediul rural în urma retrocedării fondului funciar dar și din raționamente sociale-economice.

Este de notorietate faptul că majoritatea celor care se stabileau în mediul rural alegeau această variantă obligați fiind de instabilitatea economică și de valorile de scumpiri din mediul urban, ei renunțând la confort în schimbul protecției economice pe care o ofereau satele.

În prezent această formă de migrație a început să fie înlocuită și de migrația cu domiciliul a agenților economici care își desfășoară activitatea în mediul rural sau care derulează investiții în zonă, iar pe viitor, odată cu creșterea economică, va începe să se stabilească în zonă și familii din mediul urban care doresc să aibă o casă de odihnă la țară, zona Vâlcelele fiind propice pentru acest fenomen (gentrificare).

O altă formă de migrație către localitate este generată de dezvoltarea economică a localității în domeniile de interes investițional: agricultura, comerț și zootehnie. Acest fapt fiind caracterizat de stabilirea cu domiciliul a investitorilor dar și a forței de muncă atrasă din zone cu potențial redus de dezvoltare.

Principalii indicatori sociali ai comunei Vâlcelele sunt:

TOTAL POPULATIE	1398				
CATEGORIE DE VARSTA	<i>0-16</i>	<i>16-25</i>	<i>25-45</i>	<i>45-65</i>	<i>65-</i>
	195	120	445	315	323
POPULATIE ACTIVA	1040				

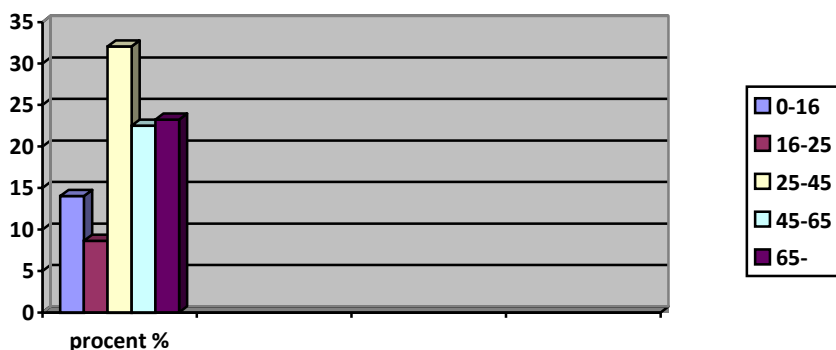

PONDERE ACTIVITATI	%
<i>AGRICULTURĂ</i>	50
<i>ZOOTEHNIE</i>	4
<i>MUNCITORI</i>	6
<i>SERVICII</i>	3
<i>AJUTOR SOCIAL / PENSII</i>	37

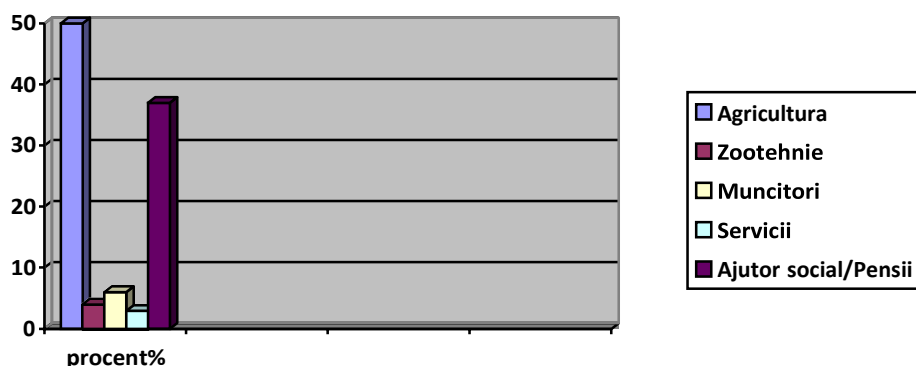

<i>POPULAȚIE ANGAJATĂ</i>	137
<i>GOSPODĂRII</i>	684

Pentru că fenomenul sărăciei la nivelul comunei este tot mai pregnant, regimul taxelor locale pe care locuitorii trebuie să le plătească este fixat și calculat cu atenție sporită pentru a nu reducă dezechilibre majore în bugetul familiilor sărace.

În comuna Vâlcelele populația la finele anului 2011 era de 1587 persoane, în scădere față de recensământul anterior din 2002, când se înregistraseră 1849 de locuitori. Majoritatea locuitorilor sunt români 91,49% cu o minoritate de romi 5,92%. Pentru 2,58% din populație, apartenența etnică nu este cunoscută. Din punct de vedere confesional, majoritatea locuitorilor sunt ortodocși 91,3%, dar există și minorități de adventiști de ziua a șaptea 2,65%, bapțiști 1,2% și fără religie 1,07%. Pentru 3,53% din populație, nu este cunoscută apartenența confesională.

Evoluția populației în comuna Vâlcelele în perioada 2011-2019

În comuna Vâlcelele structura populației pe grupe de vârstă la finele anului 2019 a fost următoarea:

Populația la 2019	Total
<i>Ambele sexe</i>	1398
Masculin	682
Feminin	716

Structura populației în funcție de sex:

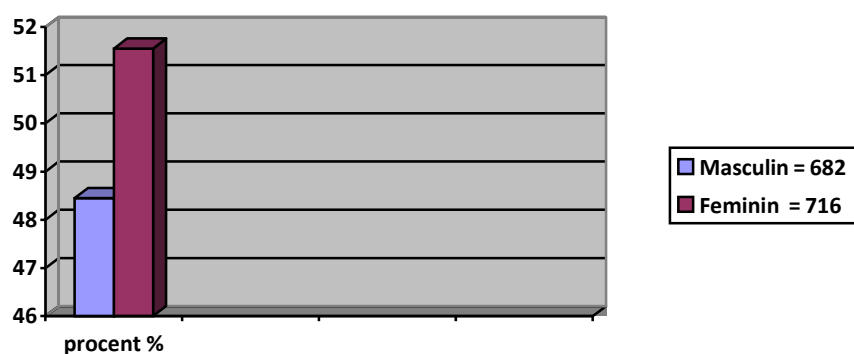

Evoluția populației pe sexe în comuna Vâlcelele

La ultimul recensământ oficial, înregistrarea etniei, limbii materne și a religiei s-a făcut pe baza liberei declarații a persoanelor recensate. Pentru persoanele care nu au vrut să declare aceste trei caracteristici, precum și pentru persoanele pentru care informațiile au fost colectate indirect din surse administrative, cele trei caracteristici etno-culturale sunt calculate în funcție de numărul total de persoane care și-au declarat etnia, limba maternă și respectiv religia și nu în funcție de numărul total al populației stabile.

Din punct de vedere confesional, majoritatea locuitorilor sunt ortodocși 91,3%, dar există și minorități de adventiști de ziua a șaptea 2,65%, baptiști 1,2% și fără religie 1,07%. Pentru 3,53% din populație, nu este cunoscută apartenența confesională.

Ortodocși	Adventiști de ziua a șaptea	Baptiști	Fara religie	Nu se cunoaste apartenenta confesionala
91,3%	2,65%	1,2%	1,07%	3,53%



Starea civilă (prevazuta de art. 98 Cciv) *este dreptul persoanei de a se individualiza, în familie și societate, prin calitățile strict personale care decurg din actele și faptele de stare civilă.* **Dovada stării civile** se face prin actele de naștere, căsătorie și deces, care au fost întocmite în registrele civile, dar și prin certificatele de stare civilă (art. 99 alin. 1 Cciv.).

Actele de stare civilă sunt înregistrări autentice prin care se dovedește nașterea, căsătoria sau decesul unei persoane. Acestea se întocmesc în interesul statului și al persoanei și servesc la cunoașterea numărului și structurii populației, a situației demografice, la apărarea drepturilor și libertăților fundamentale ale cetățenilor.

4.2.2 Șomajul

Calcularea pragului de sărăcie în cazul nostru este dat de venitul minim garantat de stat fiind deja calculat la nivel național în raport cu cheltuielile minime pe care o persoană trebuie să le suporte.

Venitul pe cap de locuitori în comuna Vâlcelele prezintă diferențe în funcție de domeniul de activitate și pregătirea profesională:

Domeniu de activitate/ surse de finanțare	Nr. persoane din categoria de venituri
Ajutor social	59
Funcționari	26
Cadre didactice	19

Pentru ca gradul de sărăcie poate determina Autoritatea Locală să genereze proiecte cu caracter social, totuși o distribuție corectă a sărăciei în comuna Vâlcelele este destul de greu de cuantificat precum și valorile necesare de atins pentru eradicarea sărăciei și asta pentru că, în calcularea sărăciei, contribuie și o serie de indicatori variabili determinați de educație, cultură și legislație astfel:

- Condițiile de locuit (apă curentă, apă caldă, electricitate, grup sanitar cu apă curentă, baie, încălzire centrală, suprafața locuibilă pe persoană);
- Posesia de bunuri de folosință îndelungată (aragaz, frigider, mașină de spălat rufe, aspirator, tv, telefon, deținerea de proprietăți);
- Cheltuielile totale de consum;
- Nivelul de educație al capului familiei;
- Sexul capului familiei;
- Existența cel puțin a unui șomer în familie;

Pentru definirea bunăstării s-au dat multe definiții și concepte, dar specialiștii consideră trei dintre ele mai importante:

- *Sărăcia*, definită în termeni de resurse sau abilități suficiente pentru satisfacerea trebuințelor curente (această definiție se bazează pe stabilirea unui prag sub care indivizii sunt considerați săraci);
- *Inegalitatea* în distribuția venitului, consumului etc. (se bazează pe premisa că poziția relativă a individului / gospodăriei în societate este un aspect important al bunăstării sociale);
- *Vulnerabilitatea*, definită ca probabilitatea sau riscul de a fi sărac sau de a ajunge sărac;

Statutul de asigurat

Unul dintre factorii care influențează utilizarea serviciilor de sănătate este acoperirea cheltuielilor aferente prin asigurarea de sănătate.

Numărul șomerilor înregistrați este:

	ANUL 2020
<i>Total șomeri</i>	6
Din care femei	4
Din care bărbați	2

Regresul accentuat în ceea ce privește activitățile tradiționale ale comunei și lipsa investițiilor noi au dus la creșterea ponderii șomajului și a încurajat migrația populației mai ales a tineretului către municipiul Ramnicu Sarat, municipiul Buzau și în străinătate.

4.2.3 Pensionarii

Situația pensionarilor din comuna Vâlcelele se prezintă conform tabelului astfel:

Anul	Numar total de pensionari
2020	412

4.2.4 Persoanele defavorizate

În categoria persoanelor defavorizate, sunt incluse persoanele beneficiare de venit minim garantat și persoanele cu handicap, indiferent de gradul acestuia. În ceea ce privește persoanele beneficiare de venitul minim .

Numărul acestora este crescut, datorită crizei economice ce a afectat cu precădere persoanele cu venituri mici.

Anul	Asistenti personali	Indemnizatii
2018	7	10
2019	8	8
2020	8	6

4.3 Sistemul de sănătate și asistență socială

Anul 2020	Nr de beneficiari
Ajutor social	59

4.3.1 Infrastructura sistemului sanitar și resursele de muncă care activează în sectorul sanitar

Comuna Vâlcelele beneficiaza de serviciile unui medic de familie. Acesta din urma are un program de 8 ore zilnic. Primaria a asigurat in comuna si serviciile unui asistent medical comunitar.

Comuna Vâlcelele dispune de un cabinet de medicină umană după cum urmează:

- 1 cabinete de medicină generală (medici de familie).

Pe raza localității funcționează o farmacie umana deservita de cadre medicale cu pregătire de specialitate.



4.3.2 Asistența socială

Protecția socială

Evoluția clasei de mijloc în cadrul localității Vâlcelele

Analiza de față se plasează într-un context al societății românești ce poate fi caracterizat prin începutul capitalismului postcomunist românesc, cu o configurație a structurii de clasă corespunzătoare, implicit cu o clasă de mijloc aflată în proces de consolidare. Capitalismul postcomunist românesc a fost prefigurat de schimbări politice, economice și sociale, unele dintre acestea având impact direct asupra structurii de clasă, iar altele având impact indirect. O contribuție decisivă pentru începutul formării capitalismului postcomunist românesc a avut, și încă mai are, Uniunea Europeană, dat

fiind demersul României de integrare; cerințele și recomandările Uniunii Europene stau la baza accelerării formării și consolidării economiei de tip capitalist.

Concomitent cu formarea capitalismului postcomunist a avut loc restructurarea de clasă, pornind de la structura de clasă specifică societății de tip comunist.

Pornind de la premisele teoretice enunțate și aplicate la realitatea românească, se apreciază că, în prezent, noua structură de clasă este formată din clasa de sus, clasa de mijloc, clasa muncitoare, țărănimea și clasa de jos.

- *Clasa de mijloc din România* este în curs de consolidare, corespunzător stadiului și tipului de dezvoltare al societății românești. În general, datorită proceselor de transformare care sunt în curs de desfășurare și datorită faptului că, în societatea românească, capitalismul este în faza incipientă, compoziția clasei de mijloc nu este pe deplin decisă.

Pornind însă de la premisele teoretice, de la structura clasei de mijloc din alte țări și de la starea socio-economică a societății românești, apreciez că fac parte din clasa de mijloc în curs de consolidare următoarele segmente de populație:

- a) persoane cu ocupații ce presupun studii superioare;
- b) funcționari și tehnicieni cu studii medii;
- c) întreprinzători și patroni de firme mici și mijlocii;
- d) salariați din domeniul apărării, ordinii publice și securității naționale;
- e) unii dintre proprietarii agricoli și arendașii.

Aceste segmente se regăsesc în viața reală, în diferite profesii, domenii de activitate sau în forme combinate, diferențiat în mediul rural. De altfel, distribuția în teritoriu a clasei de mijloc este inegală, în funcție de dezvoltarea și specificul diferitelor zone și regiuni.

- *Clasa de mijloc din mediul rural* așa cum se identifică și cea din localitatea Vâlcelele este rezultatul unor mutații profunde care au avut loc după 1989, mutații care continuă să se producă, mai ales sub presiunea integrării în Uniunea Europeană.

În general, din clasa de mijloc rurală fac parte:

- a) salariați cu studii superioare și studii medii;
- b) comercianți și meseriași;
- c) unii proprietari agricoli;
- d) întreprinzători non-agricoli.

Aceste segmente ale clasei de mijloc rurale se fie în formele și caracteristicile enunțate, fie (de multe ori) mai puțin delimitate, datorită relației cu proprietatea agricolă și cu producția agricolă.

Salariații din Vâlcelele (atât cei cu studii superioare cât și cei cu studii medii) au cunoscut după 1989 transformări numerice, de funcții, rol, statut, s.a. un segment important din punct de vedere al funcțiilor, dar și din punct de vedere numeric, era reprezentat, înainte de 1990, de către cadrele didactice și medici. În primele decenii ale perioadei comuniste, mai ales prin învățământul fără frecvență al facultăților, mulți tineri din mediul rural au avut posibilitatea absolvirii învățământului superior, mai ales

cel universitar-pedagogic; ei au rămas în mediul rural, pentru că absolvirea facultății și statutul de intelectual erau suficiente pentru a se considera pe deplin realizat.

Stiluri de viață ale clasei de mijloc în comuna Vâlcelele

Percepția asupra realizării personale s-a schimbat, acceptarea locuirii în mediul rural a devenit tot mai scăzută, ceea ce a determinat fenomenul navetismului.

Pentru cei care au rămas în Vâlcelele, principala sursă de venit este salariul, dar unii dintre ei (care sunt originari din localitate sau intenșionează să se stabilească definitiv în localitate) au și mici proprietăți agricole.

Al doilea segment al persoanelor cu studii superioare din Vâlcelele, al cărui număr a scăzut, după 1980, a fost acela al specialiștilor în agricultură (ingineri agronomi, medici veterinari, ingineri mecanici ș.a). Privatizarea agriculturii a fost principala cauză a scăderii numărului acestora. O parte dintre ei au rămas în mediul rural, devenind proprietari de terenuri agricole, pe care le exploatează, în general, după metode moderne, constituindu-se un exemplu în localitățile respective. Ei au beneficiat, comparativ cu țărani, de cunoștințe de relații și de resurse financiare.

Al doilea segment al salariaților din mediul rural era al celor cu studii medii (funcționari și tehnicieni), care au cunoscut, de asemenea, o importantă reducere numerică, ca urmare a privatizării agriculturii și a reducerii numărului locurilor de muncă din administrația locală, din învățământ și sănătate.

În concluzie, după 1989, numărul salariaților din Vâlcelele a scăzut, pentru viitor acest segment al populației din această localitate, care face parte din clasa de mijloc, poate să mai crească numai în condițiile dezvoltării localității, în general, a infrastructurii și a serviciilor.

Comercianții și meseriașii din Vâlcelele sunt un alt segment al clasei de mijloc rurale care s-a dezvoltat în localitate în mod considerabil, după 1989. Cronologic, aceștia reprezintă primul segment privat non-agricol al clasei de mijloc rurale, în postcomunism. Dar ceea ce este foarte important, ei sunt și proprietari de terenuri agricole moștenite de la familie; modul în care exploatează terenurile agricole diferă, în funcție de mărimea suprafețelor deținute, de situarea acestora (extravilan și/sau intravilan), de numărul, membrilor familiilor și de consistența activității non-agricole (ca meseriaș sau comerciant). De obicei, exploatarea terenurilor extravilan se face în cadrul unor asociații sau sunt date în arendă, în timp ce terenul intravilan este lucrat de unii membri ai familiei cu ajutorul unor persoane angajate cu ziua.

Numărul persoanelor din acest segment al populației rurale, care face parte din clasa de mijloc, poate crește, de asemenea, în condițiile dezvoltării vieții economice la sat.

Pe baza unor investigații calitative în localitate s-au putut identifica caracteristici ale proprietarilor agricoli, membri ai clasei de mijloc:

- Pe lângă terenul agricol pe care familia îl posedă și în posesia căruia a intrat după desființarea CAP-urilor, a mai achiziționat, treptat, și alte terenuri agricole;
- Pe lângă exploatarea proprietății personale, a mai luat pamant în arendă;

- Deși agricultura rămâne baza existenței lor, unii membri ai familiei au și ocupații non-agricole;
- Angajează personal pentru activitățile agricole;
- Au achiziționat mașini agricole (pe care, uneori le închiriază micilor proprietari);
- Este interesat de tehnologiile agricole moderne;
- Programează exploatarea terenului agricol pentru obținerea de producții agricole destinate comercializării ca atare, sau prelucrării, în vederea comercializării ulterioare;
- Au legături cu rețele locale sau zonale de comercializare a produselor agricole sau/și de prelucrare a acestora, în vederea comercializării ulterioare;
- Unii dintre ei au propriile magazine, mori, brutării;

De asemenea pot exista, ca segment al clasei de mijloc rurale, întreprinzători non-gricoli, proprietari de întreprinderi mici și mijlocii, unele dintre ele putând să valorifice diverse resurse locale agricole și non-agricole. Unii dintre acești întreprinzători au intenția să achiziționeze și terenuri agricole, sau chiar au achiziționat.

Structura de clasă este rezultatul unui proces continuu, care în anumite momente și situații vizualizează transformările; când procesul este mai dinamic într-un context de transformări rapide și profunde, vizualizarea efectelor are loc la intervale mai scurte de timp. Mediul rural a suferit mutații profunde, începând cu desființarea CAP-urilor; în prezent și în viitorul apropiat, mediul rural este constrâns la transformări rapide și ca urmare a înmtegrării în Uniunea Europeană.

Unul dintre efectele directe ale acestor transformări va fi schimbarea structurii de clasă în mediul rural, mai ales a clasei țăranimii și a clasei de mijloc.

Există două probleme majore ale ruralului, care odată rezolvate, vor contribui direct la schimbarea celor două clase:

- a) dezvoltarea ruralului, în general;
- b) concentrarea proprietății terenurilor agricole.

A. Dezvoltarea ruralului are două dimensiuni, una europeană și una exclusiv internă. Dimensiunea europeană este data de integrare în Uniunea Europeană, de cerințele și spiritul UE, de nevoia sincronizării situației interne cu acest spirit european. Declarația finală a Conferinței de la Cork a lansat 10 puncte prioritare ale programului de dezvoltare rurală în UE:

- 1) dezvoltarea durabilă, ca prioritatea numărul unu;
- 2) abordarea integrată, multidisciplinară și aplicația intersectorială;
- 3) diversificare (a activităților economice și cadru favorabil pentru autosuținerea inițiativelor private și a celor care beneficiază de suportul comunității;
- 4) durabilitatea (încât utilizarea patrimoniului rural să nu restrângă opțiunile generațiilor viitoare);
- 5) subsidiaritate (descentralizare, parteneriat și colaborare între diferite niveluri-locale; regionale, naționale și europene);

- 6) simplificare (a legislației specifice și coerentă);
- 7) programe (de dezvoltare rurală);
- 8) finanțare (accent pe resurse locale);
- 9) managementul activ;
- 10) evaluare și cercetare.

Nu se intenționează să se facă o analiză detaliată a acestui program, dar analiza lui evidențiază atât posibilitatea unei concordanțe a lui cu nevoile ruralului românesc cât și semne de întrebare generate de situația specifică României. De exemplu, la primul punct al Declarației Conferinței de la Cork (dezvoltarea durabilă a ruralului, ca prioritate numărul unu) sunt menționate atât obiective perfect aplicabile și utile mediului rural din România (combaterea sărăciei, stimularea ocupării, promovarea egalității de șanse, conservarea mediului, creșterea capacității de a răspunde la cerințele pentru o calitate mai bună a vieții), cât și obiectivele care necesită sezbateri, din perspectiva stării societății românești în general, și a stării mediului rural, în special; obiectivul stabilizării populației rurale, respectiv prevenirea migrației din rural, este dificil de aplicat, ca atare, în România, în condițiile în care aproape jumătate din populația țării domiciliază în mediul rural, iar după 1989 a crescut migrația oraș-sat, datorită prăbușirii marilor întreprinderi industriale și a șomajului generat de acest fapt.

B. În ceea ce privește cea de-a doua mare problemă a localității Vâlcelele, concentrarea proprietății și a exploatării terenurilor agricole, (care poate genera schimbări în structura de clasă din rural), este evidentă preocuparea guvernamentală, iar în acest sens se înscrie recentul proiect de lege care prevede modalități de favorizare a concentrării proprietății și a exploatării terenurilor agricole.

„Răspunsul” micilor proprietari agricoli nu este însă cunoscut (cât de rapid va veni acest „răspuns” și cât de amplu) de aceea, pe termen scurt efectele sunt mai puțin previzibile. Dar pe termen mediu și lung, concentrarea proprietății și a exploatării terenurilor agricole va avea efecte sigure asupra clasei țăranimi, în primul rând prin reducerea numărului micilor proprietari; deși nu trebuie uitați urmașii actualilor proprietari. Atitudinea lor față de oferta guvernamentală. Pe de altă parte dacă secorelează concentrarea proprietății și exploatării terenurilor agricole cu dezvoltarea ruralului, în general, efectele nu vor fi numai în planul reducerii numerice a micilor proprietari agricoli (țărani); nu este exclusă, la un moment dat, segmentarea țăranimii și dispariția ei ca și clasă socială, segmentul micilor fermieri cu proprietăți mai mari devenind componentă a clasei de mijloc rurale.

Dacă pentru localitatea Vâlcelele clasa de mijloc are o mare importanță în evaluarea indicatorilor economici și sociali, totuși, o analiză a acestora nu se poate face doar prin prisma dimensiunii economice. La criteriile economice de diferențiere a clasei sociale se adaugă ocupația, educația, valorile, mentalitățile și stilurile de viață. Fiecărei clase sociale îi corespund comportamente de clasă (constituite în timp), care au la bază învățarea dobândirea atitudinilor proprii rolului de clasă. Procesul de restructurare de

clasă (ceea ce s-a întâmplat în România, după 1989) este îsoțit și de procesul de învățare a noilor roluri, de dobândire a noilor atitudini și componente specifice fiecărei clase transformate sau nou apărute. Prin restructurarea de clasă se produce o schimbare a pozițiilor sociale a indivizilor, segmentelor, categoriilor. Caracteristicile unei poziții sociale, unei clase sociale se transmit în stiluri de viață. Pentru clasa de mijloc analizată în cadrul localității Vâlcelele, procesul de învățare a noului rol de clasă, deci formarea unor stiluri de viață specifice, a fost dificil și de lungă durată. Consolidarea clasei de mijloc presupune atât consolidarea situației ei economice cât și formarea unor stiluri de viață specifice.

Pentru cercetarea stilurilor de viață ale clasei de mijloc rurale a fost efectuată o cercetare calitativă, pe baza unui ghid de interviu, care a avut în vedere următoarele probleme:

- Viața profesională și ocupațională (specificul, locul preocupărilor profesionale/ocupaționale în viața individului, relația preocupărilor profesionale/ocupaționale cu alte sfere ale vieții personale);
- Gospodăria și locuința (mărime, organizare, înzestrare);
- Copii (educație, profesie/ocupație, domiciliu, locuire);
- Satisfacții / insatisfacții;
- Idealuri, aspirații;

Segmentul de jos al clasei de mijloc:

-familii tinere, de până la 35 de ani care au proprietate maximum 4-5 ha de teren agricol (deși majoritatea au circa 2 ha);

-arendează suprafețe mici (până la 1 ha)aflăte în intravilan de la persoane care nu pot lucra singure pamântul (batrâni sau salariați din localitate);

-practică agricultura dar se îndeletnicesc și cu meșteșuguri;

-comercializează o parte din produsele agricole;

-au depășit faza construirii casei, acum fiind preocupați mai mult de utilarea acesteia;

-există interes pentru ca unul dintre soți să se angajeze cu salariu;

-sunt preocupați de educația copiilor lor, căroră se străduiesc să le asigure condiții bune de viață. Ar dori să continue educația școlară a copiilor după gimnaziu, dar sunt confuzi în ceea ce privește orientarea (profilul) și îngrijorați cu privire la cheltuielile pentru continuarea educației școlare;

-doresc modernizarea vieții lor, nu doresc să se dedice exclusiv agriculturii, dar nici nu ar renunța la proprietatea agricolă;

-muncesc foarte mult, sunt în căutare permanentă de modalități de a câștiga bani pentru a trăi mai bine, modern, lșa standarde apropiate de cele urbane;

-deși doresc să progreseze, sunt satisfăcuți de viața lor, își trăiesc cu bucurie viața.

Proprietarii de magazine, chioșcuri, baruri:

- sunt și proprietari de terenuri agricole, pe care le dau în arendă sau în asociații;
- sunt mulțumiți de afacerea lor, dar nu sunt preocupați de extinderea ei (de altfel, mărimea localității ar face dificilă extinderea);
- au trecut de stadiul reamenajării caselor după standarde moderne; există o anumită îndeustulare în ceea ce privește înzestrarea locuinței;
- copii lor sunt, de obicei, elevi de liceu sau chiar absolvenți de liceu și nu sunt dispuși să rămână în localitate, alături de părinți (uneori ajutând la activitatea comercială a familiei), dar cu speranța că, în viitor, se vor putea angaja în oraș; în mod sigur, unii dintre ei vor rămâne să preia afacerea familiei, chiar dacă acum nu se gândesc la așa ceva;
- întreaga afamilie are un consum ostentativ, care pare să fie scopul, finalizarea muncii lor și sursa de satisfacție;

Proprietarii de pământ cu suprafețe până la 50ha:

- fără îndoială că limita superioară a mărimii proprietății agricole este discutabilă;
- sunt proprietari ai unor mașini agricole;
- angajează localnici(cu ziua) pentru efectuarea lucrărilor agricole;
- își planifică culturile, în vederea comercializării pe piața liberă sau către proprietarii de brutării, magazine;
- sunt satisfăcuți de viața lor și de realizările lor;
- sunt persoane a căror unică preocupare este agricultura, dar agricultura modernizată, la care se adaugă interesul pentru comercializarea modernă și profitabilă a produselor agricole;
- afișează o satisfacție și îndeustulare, care amintește de ceea ce, în perioada anterioară comunismului, însemna stilul de viață al micii boierimi;
- își doresc pentru copii lor studii superioare, dar și o preluare de către aceștia a unor responsabilități în administrarea proprietății agricole; deși, unde este cazul, copiii nu manifestă acest interes.

Salariații cu studii superioare, care domiciliază în localitate (învățători, profesori, medici, farmaciști):

- cei ce sunt originari din localitate au moștenit terenuri agricole, pe care le arendează sau le dau pentru exploatare în asociații;
- cei ce nu sunt originari din localitate, fie stau cu chirie, fie si-au cumpărat/construit propria casă;
- cei ce au în proprietate terenuri agricole reușesc să-și asigure, cu multă ușurință, un trai decent dar, în general, nu trăiesc la nivelul aspirațiilor lor;
- prestigiul profesional actual nu le oferă satisfacție (mai ales la cadrele didactice);
- cei mai mulți fac eforturi considerabile pentru a putea susține cheltuielile pentru educația copiilor la școli mai bune;

-perspectivele acestui segment nu sunt optimiste, pe termen scurt, fapt de care sunt conștienți cei în cauză.

În localitatea Vâlcelele se conturează o clasă de mijloc, delimitarea sa fiind generată de nivelul veniturilor, de mentalitatea cu deschidere către nou, către modernitate către activitate eficientă, precum și de stiluri de viață dinamice.

Clasa de mijloc este, în general, o clasă eterogenă, eterogenitate care se regăsește și la clasa de mijloc rurală, în curs de consolidare (eterogenitatea este mai mare cu cât localitatea este mai mare și mai dezvoltată).

Din perspectiva relației cu proprietatea agricolă există atât distanțarea de proprietatea agricolă (prin preocupări)- cu excepția segmentului de proprietari agricoli membrii ai clasei de mijloc- cât și menținerea în proprietate a unor terenuri agricole (de obicei moștenite), păstrate ca sursă suplimentară de venituri, dat fiind faptul ca cele mai multe segmente ale clasei de mijloc rurale nu sunt suficient de puternice și stabile economic. Din stilurile de viață, se remarcă preocuparea pentru depășirea tipului de viață tradițional rurală și a preocupărilor tradițional agricole.

Suport pentru programe și grupuri sociale

Opțiunea pentru un tip de regim al bunăstării nu implică doar suportul pentru un stat mare sau un stat mic în furnizarea bunăstării, ci și preferința pentru un anumit mod de alocare a resurselor, pe programe și categorii de beneficiari.

Un regim generos de tip social-democrat este caracterizat, printre altele, de preferință pentru programe sociale cu caracter universal, la care accesul se face în baza cetățeniei și de care pot să profite majoritatea cetățenilor, în timp ce regimurile liberale optează, mai degrabă, pentru beneficii adresate grupurilor în nevoie, la care accesul se face pe baza testării mijloacelor.

O altă alegere importantă pentru profilul politicilor sociale în cadrul localității Vâlcelele rezidă în selectarea grupurilor care trebuie ajutate de către societate și a modului în care li se acordă sprijinul de care au nevoie.

În timp ce statul bunăstării rezidualist alege grupuri –țintă de persoane aflate în nevoie, statul bunăstării universalist oferă o serie de beneficii și servicii la care poate să aibă oricine acces, nu doar o minoritate identificată ca având nevoie de sprijin suplimentar.

Întrucât resursele destinate bunăstării de care dispune populația comunei Vâlcelele sunt limitate, finanțarea suplimentară a unui domeniu social sau ajutorul acordat unui grup-țintă se dovedesc a fi câteva opțiuni importante pentru profilul politicilor sociale și pentru legitimitatea regimului bunăstării. A finanța un program care nu se bucură de sprijinul majorității populației poate să determine scăderea suportului pentru regimul bunăstării, deoarece populația poate să considere că banii publici se cheltuie ineficient.

Cu toate acestea însă, problemele cu care se confruntă aceste grupuri nu pot fi neglijate.

În acest context, decidenții politici trebuie să găsească o cale de mijloc astfel încât să nu șubrezească legitimitatea regimului politic, dar nici să nu ignore problemele unor segmente de populație.

Factorii care influențează suportul diferențiat pentru programe sociale

Rolul jucat de interesul personal în influențarea suportului pentru anumite beneficii și servicii are o serie de implicații imediate. În primul rând, dacă suportul față de un anumit program este influențat de interesul personal, atunci programele care au un număr mare de beneficiari se vor bucura de un suport larg din partea populației. Acest lucru a fost confirmat de o serie de cercetări care subliniază faptul că suportul pentru un program depinde de clientela potențială a acestuia și cu cât acesta este mai numeroasă, cu atât suportul va fi mai ridicat.

Deci, programele universale se bucură de suport mai mare, comparativ cu cele care se adresează unor minorități. Această afirmație este susținută și de rezultatele unor studii care pun în evidență susținerea mare de care se bucură domenii precum educația, sănătatea sau pensiile, în comparație cu beneficii destinate unor minorități, cum ar fi, șomerii, familiile monoparentale sau clienții serviciilor de asistență socială. Întrucât oricine este client potențial al serviciilor de educație și sănătate și cum toți îmbătrânim, aceste domenii ale politicii sociale se bucură de susținerea cea mai largă din partea populației.

Conform tezei interesului personal, programele selective se vor bucura de suport mai ales din partea celor care beneficiază de ele. Clienții programelor sociale vor avea o atitudine favorabilă față de beneficiile și serviciile sociale pe care le primesc nu numai în baza interesului personal, ci și pentru faptul că sunt mai simpatetici față de cei care au nevoi similare cu ale lor. Cei care primesc un beneficiu social de tip pensie, alocație pentru copii, ajutor social, ajutor de șomaj vor fi mai suportivi față de cheltuielile destinate bunăstării și față de cele țintite către programul pe care îl folosesc.

Pe de altă parte, suportul pentru programe selective, care se adresează unor categorii bine țintite de persoane, mai ales influențat de alți factori, nu numai de interesul personal. Față de programele la care accesul se face pe baza testării mijloacelor poate să apară suspiciunea folosirii frauduloase și abuzive a serviciului respectiv din partea clienților, fapt care scade suportul populației față de aceste beneficii și servicii.

Un alt element care poate să influențeze suportul pentru program social îl reprezintă meritul celor care sunt beneficiari potențiali. Astfel că programele la care accesul se face în baza unor contribuții prealabile se vor bucura de mai mult suport, comparativ cu cele în care beneficiul nu este plătit și nu este considerat ca meritat de către populație. Pensiile, care sunt beneficii de la contributori, vor fi mai susținute de către populație, în comparație cu asistența socială.

Situația economică personală joacă, de asemenea, un rol în preferința pentru cheltuieli generoase pentru bunăstare. Generozitatea scade în momentele de declin economic

personal, oamenii fiind mai preocupați de propria lor stare materială și mai puțin dispuși să împartă resursele cu semenii lor. Implicația imediată pentru suport acordat diferitelor programe sociale rezidă în faptul că indivizii vor fi mai puțin doritori să susțină programe și cheltuieli bugetare de care nu beneficiază ei și familiile lor, în mod direct.

Așa cum arătam anterior, orientarea ideologică și valorică a persoanei joacă și ea un rol important în diferențierea suportului de tipuri de programe. Valorile reprezintă nucleul central al legitimității, așa încât orientarea valorică va trasa direcția pe care se vor structura ulterior atitudinile față de diferite componente ale sistemului de furnizare a bunăstării. Teza orientării ideologice susține că atitudinile indivizilor sunt mediate de orientarea ideologică pe care o au.

Pentru ideologia social-democrată, statul este principalul furnizor de bunăstare și, implicit, de servicii sociale. Valorile fundamentale promovate sunt egalitatea de șanse și solidaritatea socială, puse în practică printr-un stat al bunăstării instituțional, ce promovează un nivel al fiscalității ridicat și se bazează, în principal, pe programe sociale cu caracter universalist, la care accesul se face în baza cetățeniei și nu a testării mijloacelor. Valoarea fundamentală pentru liberalism o reprezintă libertatea, iar proprietatea este garantul acesteia. În planul furnizării bunăstării, liberalismul optează pentru implicare cât mai redusă a statului, pentru un nivel scăzut al taxării și pentru asistența socială bazată pe testarea mijloacelor.

Dincolo de interesele personale, preferința individuală pentru servicii cu acces universal sau pentru programe țintite spre anumite grupuri sociale depinde și de orientarea valorică și ideologică a persoanei. Cei care acordă prioritate libertății individuale sunt mai înclinați să susțină responsabilitatea individuală pentru bunăstare și sunt mai suportivi față de serviciile sociale la care accesul se face pe baza testării mijloacelor. Persoanele care sunt mai atașate de solidaritatea socială și de egalitate sunt mai dispuse să susțină programe cu acces universal și să considere că statul trebuie să vegheze pentru bunăstarea cetățenilor săi.

Ce fel de programe sociale preferă locuitorii din comuna Vâlcelele și care sunt factorii care determină aceste preferințe? Posibilele răspunsuri așteptate sunt următoarele:

1. Este de așteptat ca și în localitatea Vâlcelele programele cu acces universal să se bucure de mai mare susținere, în comparație cu cele de care beneficiază doar o minoritate. De asemenea, este de așteptat ca programele destinate bătrânilor și copiilor să fie agreate de populație, comparativ cu programele destinate altor grupuri, cum ar fi familiile monoparentale sau șomerii;

2. Este posibil ca spațiul atitudinilor de suport față de programe sociale să fie structurat pe două axe valorice: una care fundamentează suportul pentru servicii sociale universale și cea de-a doua, care explică suportul pentru servicii sociale destinate unor grupuri speciale;

3. Este de așteptat ca, atât interesul personal cât și orientarea ideologică să joace un rol în suportul pentru programe sociale. Este probabil ca suportul acordat serviciilor universale să fie în mai mare măsură influențat de interesul personal, în timp ce susținerea față de servicii de care beneficiază doar o minoritate să fie determinată preponderent de orientarea ideologică a persoanei.

4. Suportul acordat programelor sociale să varieze și în funcție de starea economică autopercepută. Cu alte cuvinte, există probabil o asociere între satisfacția față de propria situație economică și nivelul de suport acordat cheltuielilor pentru programe sociale.

Suportul diferențiat pentru programe sociale

În analiza datelor referitoare la suportul diferit acordat serviciilor și beneficiilor sociale am luat în considerare două dimensiuni: suportul acordat programelor sociale, măsurat prin acceptarea suplimentării cheltuielilor bugetare destinate acestora, și suportul acordat pentru sprijinirea anumitor categorii sociale.

Majoritatea covârșitoare a respondenților cred că Primăria ar trebui să cheltuiască și să investească suplimentar pentru sănătate, învățământ, ajutarea familiilor cu copii, sprijinirea șomerilor, a persoanelor vârstnice și a săracilor.

Una dintre cauzele instituirii acestei atitudini, în comunism, furnizarea bunăstării era gestionată doar de stat. Statul era cel care organiza serviciile sociale, așa că așteptarea crescută față de stat în furnizarea acestor servicii poate fi considerată legitimă. Pe de altă parte, în condițiile în care recesiunea economică a afectat larg societatea românească și oamenii au experimentat direct sau indirect sărăcia și șomajul, era de așteptat ca să fie mai activi față de programe sociale, care le servesc interesele.

Deși toate programele sociale luate în considerare se bucură de suport foarte mare din partea populației la nivelul comunei Vâlcelele și în general la nivelul întregului județ, sprijinul acordat cheltuielilor destinate pentru șomeri și pentru săraci este mai redus.

Deși suportul pentru ajutarea acestor categorii este foarte mare, sunt totuși, mai puțin susținute, comparativ cu sprijinul persoanelor vârstnice. Se poate afirma, într-adevăr, că, pe fondul unui suport ridicat pentru toate categoriile de cheltuieli, se conturează tendința de sprijin mai mare acordat programelor universale, cum sunt educația și sănătatea, precum și unor categorii ca vârstnicii și copii.

Puțini sunt în situația de a alege care categorii sociale ar trebui neapărat ajutate și care nu necesită ajutor obligatoriu, respondenții confirmă tendința de suport crescut acordat vârstnicilor. O altă categorie care este considerată a necesita ajutor obligatoriu o reprezintă șomerii. Se poate afirma că populația comunei Vâlcelele acordă un suport pentru programele sociale luate în discuție (sănătate, educație, ajutorarea săracilor, șomerilor, vârstnicilor, familiilor cu copii), precum și pentru sprijinul acordat unor categorii sociale considerate în nevoie. Pe fondul suportului ridicat, există câteva

nuanțări, fiind observabilă o preferință pentru sprijinirea vârstnicilor și a șomerilor și un

refuz de ajutor în ceea ce privește familiile monoparentale și tinerii căsătoriți. Acest fapt confirmă ipoteza lansată, aceea că sprijinul este acordat unor categorii considerate merituose și a respingerii ajutorului pentru o serie de grupuri care nu se încadrează în categoria de merit. Spațiul atitudinilor față de programe sociale și grupuri aflate în nevoie este însă unul unidimensional și nu bidimensional, așa cum anticipăm în ipoteze.

Anul	<i>Asistenți personali pentru persoane cu handicap grav</i>
2020	8

Rezultatele activității în domeniul asistenței sociale sunt bune. În acest caz se urmărește ca toate cazurile să fie rezolvate la nivelul Primăriei Vâlcelele. Prioritatea fiind rezolvarea cererilor fără a depăși termenele legale de soluționare.

Structura dosarelor în plată în comuna Vâlcelele :

Domeniu de activitate/ surse de finanțare	Nr. persoane din categoria de venituri
Ajutor social	59

4.4 Învățământul

Rolul educației și învățământului într-o societate civilizată este foarte important. În primul rând, pentru că educația contribuie la formarea și dezvoltarea personalității individuale. Totodată nivelul de dezvoltare economică al unei țări depinde și de nivelul de educație al cetățenilor, de aceea este nevoie de o concepție clară despre rolul educației într-o societate.

Există discrepanțe ale sistemului educațional în ceea ce privește cele două medii de rezidență (mediul urban și mediul rural). În prezent ruralul este o zonă de slăbiciune a învățământului. Inegalitățile sociale, sărăcia, declinul demografic, gradul de cultură și educație, rezultatele foarte slabe la învățătură, lipsa oportunităților de angajare, izolarea politică, socială și culturală sunt reprezentative pentru situația tinerilor de la sat. Satul românesc este cel mai întins spațiu al României, conserva valorile tradiționale românești, este zona celei mai crescute natalități, este, cu alte cuvinte, un mediu fundamental pentru existența socială a țării noastre.

Cu toate acestea, ruralul românesc și problemele acestuia nu ocupă prim planul preocupărilor legislative, administrative, politice și economice din România, ba chiar mai mult, anumite disfuncționalități sunt ignorate în mare măsură sau sunt abordate inadecvat.

Cât privește localitatea Vâlcelele ca de altfel în întregul sistemul de învățământ românesc, principalul efect al stării socio-economice actuale asupra sistemului educațional îl constituie accentuarea inegalităților de șanse în educație, care pe termen lung, conduce la excluziunea socială a grupurilor cu risc scolar.

Terenul de sport al scolii



Inegalitățile de șansă în educație se manifestă prin:

a) **Subfinanțarea** continuă din ultimii ani (procentul de 4% din PIB prevăzut pentru învățământ nefiind atins niciodată , după 89 cheltuielile publice pentru educație variind între 3-3,6% în anul 2019 a fost prevăzut chiar un procent de 2,9%, dintr-un PIB în scădere). Distribuția teritorială inegală a investițiilor în învățământ afectează, în special, comunitățile sărace (mediul rural, comunități izolate) cum este cazul localității Vâlcelele și contribuie la scăderea oportunităților școlare ale elevilor proveniți din aceste medii.

Subfinanțarea sistemului educațional se reflectă în precaritatea dotărilor materiale și în nivelul scăzut al infrastructurii unora din instituțiile de învățământ.

Această situație conduce la diferențe între comunitățile dezvoltate și cele sărace, cu accent pe axa urban-rural, devenind un factor determinant de excluziune socială a populației sărace.

b) **Cheltuielile educaționale ridicate, preluate de familie.** Legea învățământului prevede gratuitatea învățământului, ceea ce echivalează cu plata salariilor profesorilor de la bugetul de stat, finanțarea integrală a costurilor școlarizării grupei pregătitoare pentru școală, cofinanțarea întreținerii preșcolară și elevilor în internate, cămine și cantine, cofinanțarea unor activități extrașcolare, acordarea de burse sociale și de merit,

reducerea costurilor de deplasare cu mijloace de transport în comun.s.a. în plus, prin

trecerea școlilor în subordinea primăriilor, acestea di urmă sent obligate să asigure plata cheltuielilor legate de întreținerea școlilor și de investiții.

În aceste condiții, s-ar putea pune în mod firesc întrebarea: date fiind facilitățile oferite pentru accesul la sistemul public de educație, care sunt costurile educației pe care trebuie să le suporte familia? Cercetările de teren în regiunea Buzău întreprinse în ultima perioadă arată că familiile elevilor trebuie să facă față unui volum mare de cheltuieli: pentru rechizite școlare, cărți, uneori chiar și manuale școlare, pentru hrană, cheltuieli de transport și de cazare, acolo unde este cazul, cheltuieli legate de activități extrașcolare, de întreținerea școlii și de cumpărarea materialului didactic (fondul clasei/fondul școlii).

Cu cât crește nivelul de școlarizare, cu atât valoarea acestor costuri ale educației pe care trebuie să le suporte familia este mai ridicată. O analiză simplă cost-beneficiu la nivelul familiei arată că valoarea costurilor suplimentare ale școlarizării depășește valoarea alocației pentru copii.

Cheltuielile pentru educație din bugetele gospodăriilor din Vâlcelele sunt foarte scăzute.

c) creșterea polarizării accesului la educație.

Axele polarizării in sistemul educațional sunt:

A. După mediul de rezidență.

Cercetări calitative întreprinse în mediul rural inclusiv în Vâlcelele ne permit să listăm o serie de probleme cu care se confruntă unele dintre școlile din mediul rural și care contribuie la menținerea unei polarizări accentuate a învățământului, după acest criteriu. Astfel, dotarea materială a școlilor din mediul rural este, în cele mai multe cazuri, inferioară celei din urban. În plus, existența în mediul rural a unor probleme legate de resursele umane (navetismul, calificarea insuficientă și fluctuația cadrelor didactice) accentuează polarizarea dintre rural și urban.

Nivelul scăzut de educație al părinților elevilor din mediul rural și, ca urmare, lipsa lor de implicare în problemele școlii are consecințe în planul suportului pe care familia îl poate acorda copiilor. În plus, spre deosebire de mediul urban, elevii din mediul rural suportă dezavantajul de a lucra în activități agricole, în gospodărie sau în afara ei, alături de familia lor. Prin urmare, timpul și efortul alocat învățării, în cazul acestor elevi este mult mai mic, comparativ cu cel pe care elevii din urban îl dedică îndeplinirii sarcinilor școlare, aceste probleme ale învățământului rural contribuie la diminuarea șanselor elevilor de a accede la niveluri superioare de învățământ și sunt tot atâtea surse care conduc la crearea și menținerea polarizării dintre grupurile sociale implicate în învățământul rural și cel urban.

Cel mai important obstacol în calea egalizării șanselor de acces la învățământul secundar constă în modul în care este distribuită rețeaua de învățământ (în comuna Vâlcelele nu există liceu ceea ce determină elevii să facă naveta la Râmnicu Sărat).

Nivelul de pregătire asigurat prin învățământul obligatoriu, diferit de la o școală la alta, reprezintă cel de-al doilea obstacol în asigurarea de șanse egale. Liceele, școlile profesionale, școlile de ucenici funcționează marea lor majoritate în mediul urban sau în comune mari, astfel încât absolvenții din mediul rural sunt nevoiți să suporte costuri suplimentare cu educația: cazare, transport, masă, etc. În aceste condiții, este explicabil de ce traseul educațional al multor absolvenți de gimnaziu din mediul rural se oprește la opt clase cu este și cazul celor din Vâlcelele.

Chiar dacă se apreciază că aproximativ 80% dintre absolvenții învățământului gimnazial care continuă studiile într-o formă sau alta de învățământ secundar, deosebiri, atât pe variile forme de învățământ secundar cât și între medii de rezidență sunt evidente. Doar în ceea ce privește școlile de ucenici, numărul elevilor din mediul rural îl depășește pe cel al elevilor din urban.

B. Polarizarea educațională pe niveluri de învățământ

În situația actuală există un risc crescut în cadrul localității Vâlcelele de polarizare a generației tinere în două segmente: cei care urmează și finalizează învățământul superior, asigurându-și integrarea socială și profesională, și cei care nu pot urma și finaliza o astfel de formă de învățământ secundar, sau nu termină nici măcar învățământul secundar (inclusiv cel vocațional), rata de cuprindere a cunoscut scăderea cea mai mare dintre toate formele de învățământ, cei mai defavorizați fiind elevii din mediul rural.

Din cauza costurilor educaționale prea ridicate pe care le-ar implica continuarea școlii, de multe ori într-o altă localitate decât cea de proveniență, aceștia întrerup studiile după învățământul obligatoriu.

Pe niveluri de învățământ, comparativ cu situația existentă la nivelul învățământului superior, care a înregistrat o diversificare intensă după 1989, învățământul secundar a înregistrat un declin generat atât de cadrul socio-economic al tranziției cât și lipsa unei perspective pe piața muncii, după absolvirea învățământului superior care a înregistrat o diversificare intensă după 1989, învățământul secundar a înregistrat un declin generat atât de cadrul socio-economic al tranziției cât și lipsa unei perspective pe piața muncii, după absolvirea învățământului la acest nivel.

În funcție de nivelul de învățământ și mediul de rezidență: se constată diferențe semnificative între mediul urban respectiv municipiul Râmnicu Sărat și comuna Vâlcelele privind pierderile de elevi, atât în nivelul primar, dar în special cel gimnazial.

În ultimul caz, diferența este de aproximativ 5 puncte procentuale, situație ce confirmă rezultatele altor studii care se referă la o rată mai ridicată a abandonului în mediul rural, acesta producându-se, deosebi, după nivelul primar.

Această situație este o consecință a faptului că după Revoluție, din cauza problemelor socio-economice, familia a trebuit să joace în România un rol mult mai mare în

rezolvarea problemelor sociale ale membrilor săi, preluând sarcini care în țările din jur au revenit statului. Aceasta este explicația pentru care polaarizarea în educație se formează încă de la nivelul preșcolar.

C. Polarizarea după caracteristicile resurselor umane

Numărul, vârsta, nivelul de calificare și fluctuația cadrelor didactice constituie, prin efectele lor, o altă sursă de polarizare în educație.

De asemenea, nivelul scăzut de salarizare existent în învățământ a condus la scăderea atractivității profesiei de dascăl.

Navetismul este considerat o problemă, în cadrul comunei Vâlcelele.

În consecință, implicarea cadrelor didactice navetiste în activități extrașcolare (inclusiv meditații) este cvasi-inexistentă, iar cazurile de absenteism ale profesorilor sunt relativ frecvente.

Fluctuația de personal se datorează atracției pe care o exercită școlile din Râmnicu Sărat asupra cadrelor didactice. Acest lucru este explicabil prin inconveniențele navetismului și ale cheltuielilor de transport (care nu sunt decontate), dar și prin oportunitățile oferite de oraș-în termeni de viață culturală, socială s.a.

În comunitățile sărace numărul cadrelor didactice tinde să fie polarizat, în funcție de vârsta acestora: predomină cadrele didactice tinere și cele aflate spre sfârșitul carierei, în cazul primilor tendința fiind de părăsire a sistemului de învățământ, datorită neatractivității lui.

Comuna Vâlcelele beneficiaza de serviciile a 19 cadre didactice in anul scolar 2020-2021.

D. Polarizarea în funcție de participarea școlară.

Sistemul educațional din Vâlcelele se confruntă cu probleme legate de participarea școlară scăzută a copiilor provenind din familii sărace, abandonul școlar, repetenția și necuprinderea unui segment de populație de vârsta școlară în sistem.

Din cauza unor factori sociali și economici, multe familii aflate în sărăcie nu își trimit cu regularitate copii la școală, frecvența cu care aceștia urmează cursurile învățământului obligatoriu fiind mai scăzută și, prin urmare, calitatea pregătirii lor școlare diminuând șansele de acces ale acestora pe piața muncii.

Datele statistice furnizate de INS în învățământ reflectă situația din perspectiva școlii, care furnizează datele oficiale pentru fiecare an școlar, însă nu reflectă participarea școlară efectivă a elevilor cuprinși în învățământ. Pentru învățământul secundar (inclusiv cel vocațional), rata de cuprindere a cunoscut scăderea cea mai mare dintre toate formele de învățământ. La acest nivel de învățământ, cei mai defavorizați

sent elevii din mediul rural, care din cauza costurilor educaționale prea ridicate pe care le-ar implica continuarea școlii sent obligați să întrerupă studiile după învățământul obligatoriu.

Rata de participare școlară pe grupe de vârstă 2019:

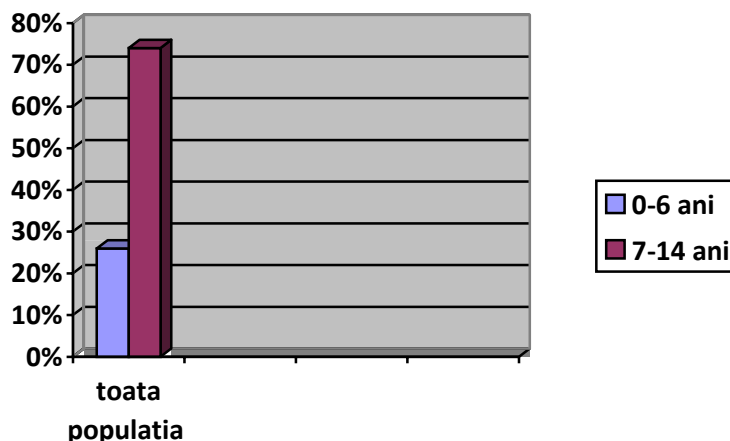

Urmările preluării unei părți considerabile din cheltuielile pentru educație de la bugetul de stat de către familie sent diverse, creșterea inegalității de șansă în fața școlii fiinduna dintre ele.

Aceasta se manifestă prin scăderea drastică a ratei de participare școlară, în mediile sărace, și prin numărul în scădere de tineri din localitatea Vâlcelele care urmează liceul și facultatea.

Având în vedere faptul că învățământul obligatoriu nu asigură o calificare profesională, iar ofertele de muncă pentru învățământul secundar sunt limitate pentru absolvenții de școli profesionale și de ucenici, a devalorizării diplomelor de studii superioare, datorită insuficienței dezvoltării economice, este posibil ca educația să nu contribuie într-o măsură apreciabilă la diminuarea fenomenului de excluziune, mai degrabă la favorizarea lui.

Măsuri și programe de sprijin destinate accesibilității învățământului în cadrul localității Vâlcelele

În România, acest tip de măsuri și programe se derulează de puțin timp, de unde și dificultatea de a evalua rezultatele și de a aprecia efectele asupra populației, dar ca și asupra sistemului educațional.

Politicile educaționale derulate în ultimii ani în județul Buzau cu extensie către localitățile rurale include, deja, unele măsuri destinate creșterii accesibilității învățământului, măsuri care pot fi grupate după cum urmează:

1. Măsuri specifice sistemului de învățământ:

- Programul de relansare a învățământului rural,
- Curriculum la decizia școlii;
- Flexibilizarea anului școlar;
- Politica proprie de personal.

2. Măsuri care vizează integrarea socială și profesională a tinerilor care au părăsit sistemul de învățământ, fără a avea vreo calificare:

- Programul de combatere a marginalizării și excluderii sociale și profesionale a tinerilor care au abandonat învățământul obligatoriu și nu au dobândit competențele minime necesare ocupării unui loc de muncă;
- Programul de educare a adulților în școli și licee;

3. Măsuri cu caracter social:

- Asigurarea rechizitelor școlare gratuite pentru elevii care provin din familii cu venituri reduse;
- Asigurarea de produse lactate și de panificație pentru elevii din învățământul preșcolar și primar;
- Programul privind acordarea de burse pentru continuarea studiilor pentru studenți, în vederea prevenirii și combaterii marginalizării sociale;
- Acordarea de burse de studii unor studenți din mediul rura;
- Programe de suport social și educațional al familiilor sărace, în vederea facilitării accesului la educație al copiilor provenind din aceste medii: distribuirea gratuită a rechizitelor;

Deși nu se poate ignora rolul pozitiv al acestor programe, cercetările efectuate au înregistrat disfuncții privind aplicarea lor. În cazul programului de distribuire gratuită a rechizitelor, multe familii sărace au reclamat, fie nerespectarea cuantumului alocat rechizitelor, fie costurile dosarelor depășeau cele ale manualelor și rechizitelor, s-au înregistrat disfuncționalități atât în ceea ce privește programele PIN 1 și 2, cât și programul „Cornul și laptele”.

Condiționarea plății alocației pentru copii de frecventarea școlii a avut efecte pozitive în combaterea neparticipării școlare, având în vedere că pentru marea majoritate a familiilor sărace (în special cu mulți copii) alocația copiilor reprezintă principala sursă de venit a gospodăriei. De asemenea, se impune ca și acordarea VMG de către autoritățile locale să fie condiționată de participarea școlară, în caz contrar, copiii de vârstă școlară care nu merg la școală fiind excluși din calculul VMG.

Ar fi de dorit ca programul „cornul și laptele” să se adreseze numai elevilor care provin din familii defavorizate și care vor fi identificați la nivelul fiecărei școli de către cadrele didactice. Considerăm că astfel se va asigura, cu aceleași resurse financiare, un ajutor mai consistent, orientat acolo unde este într-adevăr nevoie.

La rândul său, programul privind acordarea burselor de studiu ar trebui extins și la nivelul învățământului gimnazial (în special din mediul rural) la învățământul secundar și ulterior, în învățământul superior.

Fără a ignora măsurile deja întreprinse în direcția creșterii accesului la educație al copiilor provenind din familii sau medii defavorizate, există încă aspecte critice, legate de funcționarea sistemului educațional, care necesită o strategie pe termen lung și politici educaționale incluzive.

Aceste puncte critice în cadrul localității Vâlcelele sunt legate de următoarele aspecte:

1. Finanțarea învățământului.

În general, la nivelul școlii din Valcelele nu există un comportament de prospectare a pieței și a resurselor locale, ci există o atitudine pasivă, de așteptare a intervenției statului.

2. Organizarea învățământului.

O mare provocare pentru actualul sistem educațional din Vâlcelele o constituie adaptarea politicilor educaționale și a sistemului la cerințele societății și ale pieței muncii, în vederea creșterii semnificației sociale și profesionale a instituției școlii și a valorizării personale a copiilor/tinerilor provenind din segmentele vulnerabile ale societății.

În situația actuală, perspectivele de integrare pe piața muncii pentru elevii provenind din aceste medii sunt foarte scăzute, având în vedere faptul că aceștia au șanse reduse de finalizare a unui ciclu școlar cu o specializare profesională, deci, implicit, prezintă riscuri majore de excludere de pe piața muncii actuale.

Instituția școlii ar trebui să reducă decalajul existent în prezent între pregătirea pe care aceasta o oferă și cerințele societății românești în schimbare.

În momentul de față, singura rută care ar asigura șansele cele mai mari pe piața muncii și pe cele de integrare socială este școala primară-liceu-facultate/colegiu, care este însă inaccesibilă unui număr foarte mare de copii din comună, provenind din medii defavorizate.

3. Colaborarea cu familia

Relația între școală și părinți se limitează, de regulă, la simpla participare a acestora

din urmă la ședințele cu părinții întâlniri în cadrul cărora, de obicei, se discută costurile educației. De multe ori, părinții elevilor cu probleme nu participă la aceste întâlniri, astfel încât se poate spune că cele două „lumi” nu se cunosc: părinții nu știu care sunt și ce eforturi fac cadrele didactice, iar acestea nu cunosc mediul socio-familial din care provine elevul.

4.5 Turismul

Consiliul Local și Primăria Vâlcelele sunt direct implicați în promovarea acțiunilor de creștere a numărului de turiști și a interesului manifestat pentru punctele sale de atracție specifice zonei, a pescuitului, dar în special al fondurilor de vânatoare care vanează în împrejurimi.

Din păcate la capitolul turism nu putem adăuga nimic deși potențial în comuna Vâlcelele există.

Comuna Vâlcelele este situată la 5 km de stațiunea Balta Alba, adiacent satului există o balta "Ciulnita" unde se practică pescuitul, dar este și o balta privată.

Comuna are un monument istoric ridicat în memoria eroilor neamului.



Parcul și monumentul istoric

Pe raza comunei Vâlcelele sunt un număr de 3 biserici:

- Biserica ortodoxă Sf. Mihail și Gavriil
- Biserica adventistă de ziua a șaptea
- Biserica baptistă

4.6 Economia

4.6.1. Agricultură

Comuna Valcelele deține 4000 ha cu teren arabil.

În perioada 2019-2020 s-au eliberat 78 de certificate de producători.

4.6.2. Sectorul zootehnic

Creșterea animalelor și a pasărilor este, alături de agricultură principala ocupație a sătenilor comunei.

4.6.3. Societăți comerciale

Pe raza comunei Valcelele cei mai reprezentativi agenți economici sunt :

- 11 magazine alimentare
- 1 frizerie
- 1 farmacie

Asociațiile familiale care funcționează pe raza comunei își desfășoară activitatea în domeniul comerțului cu produse alimentare și nealimentare.

- 10 societati agricole
- 18 asociatii familiale/ pfa

Poșta și telecomunicațiile

Serviciile poștale sunt oferite de POSTA ROMÂNĂ care își desfășoară activitatea în cadrul Comunei Valcelele



Cladirea Postei

Locuitorii comunei Valcelele in cea mai mare parte, sunt conectati la retele de comunicatie atat de telefonie fixa si mobile, dar si televiziune prin satelit.

Pe raza comunei Valcelele vor fi derulate lucrari de introducere a fibrei optice pentru telecomunicatii si internet realizate de firme private.

4.8 Siguranța cetățeanului și protecția civilă

4.8.1 Siguranța cetățeanului

Mentținerea și asigurarea ordinii publice în România - Definiția conceptelor:

Întărirea siguranței cetățeanului, este necesară prin realizarea unei activități coerente și eficiente în domeniul ordinii și siguranței publice, astfel încât să se realizeze inclusiv o proiecție de perspectivă, prin prisma descentralizării activității de ordine publică.

Ordinea publică - reprezintă starea de legalitate, de echilibru și de pace, corespunzătoare unui nivel socialmente acceptabil de respectare a normelor legale și de comportament civic, care permite exercitarea drepturilor și libertăților constituționale, precum și funcționarea structurilor specifice statului de drept și se caracterizează prin credibilitatea instituțiilor, sănătatea și morala publică, starea de normalitate în organizarea și desfășurarea vieții politice, sociale și economice, în concordanță cunormele juridice, etice, morale, religioase și de altă natură, general acceptate de societate.

Sursa: (Strategia națională de ordine publică 2010—2013, Hotărârea Guvernului nr. 1040/2010, Publicată în Monitorul Oficial, Partea I nr. 721 din 28 octombrie 2010)

Siguranța publică, ca și concept doctrinar - reprezintă sentimentul de liniște și încredere, pe care îl conferă serviciul polițienesc (instituțiile statului), pentru aplicarea măsurilor de menținere a ordinii și liniștii publice, a gradului de siguranță al persoanelor, colectivităților și bunurilor, precum și pentru realizarea parteneriatului societate civilă – poliție, în scopul soluționării problemelor comunității, al apărării drepturilor, libertăților și intereselor legale ale cetățenilor.

Sursa: (Strategia națională de ordine publică 2010—2013, Hotărârea Guvernului nr. 1040/2010, Publicată în Monitorul Oficial, Partea I nr. 721 din 28 octombrie 2010)

Menținerea ordinii publice, reprezintă ansamblul măsurilor activităților și acțiunilor organizate și desfășurate cotidian de către forțele de ordine și siguranță publică, pentru funcționarea normală a instituțiilor statului, protejarea și respectarea drepturilor fundamentale ale cetățenilor, a normelor de conduită civică, regulilor de

conviețuire socială, a celorlalte valori supreme, precum și a avutului public și privat.

Sursa: (Strategia Ministerului Administrației și Internelor de realizare a ordinii și siguranței publice, pentru creșterea siguranței cetățeanului și prevenirea criminalității stradale, aprobată prin H.G. nr. 196/2005, publicată în M.Of, partea I nr.243 din 23.03.2005)

Asigurarea ordinii publice reprezintă măsurile care se întreprind pentru respectarea legalității, prevenirea și descurajarea unor acțiuni care vizează tulburări sociale sau manifestări de violență pe timpul adunărilor și manifestațiilor publice, activităților culturale, sportive, precum și altor manifestații similare cu participare numeroasă și se asigură cu forțele principale și de sprijin, potrivit competențelor.

Sursa: (Strategia Ministerului Administrației și Internelor de realizare a ordinii și siguranței publice, pentru creșterea siguranței cetățeanului și prevenirea criminalității stradale, aprobată prin H.G. nr. 196/2005, publicată în M.Of, partea I nr.243 din 23.03.2005)

Restabilirea ordinii publice se definește ca fiind ansamblul măsurilor finale întreprinse pentru repunerea acesteia în situația inițială, atunci când a fost tulburată grav, cu mijloace pașnice ori prin folosirea exclusivă a forței.

Sursa: (Strategia Ministerului Administrației și Internelor de realizare a ordinii și siguranței publice, pentru creșterea siguranței cetățeanului și prevenirea criminalității stradale)

Modalitățile de acțiune

Scopul Strategiei Ministerului Administrației și Internelor de realizare a ordinii și siguranței publice, pentru creșterea siguranței cetățeanului și prevenirea criminalității stradale îl reprezintă prevenirea și combaterea fenomenului infracțional, garantarea și apărarea drepturilor și libertăților constituționale, a siguranței cetățenilor, a proprietății publice și private, asigurarea climatului necesar funcționării instituțiilor statului, în conformitate cu prevederile legii.

Modalitățile de acțiune pentru asigurarea ordinii și siguranței publice sunt stabilite în funcție de interesele țării, de resursele la dispoziție, de evoluția proceselor economice și politice, precum și de situația operativă și potențialele amenințări la adresa ordinii publice.

Principiile de realizare a ordinii și siguranței publice reprezintă acele orientări generale care călăuzesc și pe care se fundamentează întreaga activitate a instituțiilor polițienești, în vederea realizării atribuțiilor ce le sunt stabilite de actele normative în vigoare.

Ele sunt reguli de conduită de maximă generalitate, stau la baza organizării și funcționării forțelor de ordine publică și sunt următoarele:

- Principiul legalității
- Principiul teritorial și al mobilității forțelor
- Principiul prevenirii acțiunilor de tulburare a ordinii publice
- Principiul operabilității și interoperabilității
- Principiul nediscriminării
- Principiul evitării surprinderii
- Principiul suficienței, gradualității și proporționalității
- Principiul colaborării permanente cu comunitatea
- Principiul inviolabilității persoanei

- Principiul profesionalismului
- Principiul responsabilității
- Principiul transparenței
- Principiul integrității morale
- Principiul operativității
- Principiul adaptabilității
- Principiul parteneriatului
- Principiul conducerii unitare
- Principiul intervenției specializate și cooperării.

Cooperarea dintre forțele de ordine publică se realizează, în principal, pentru următoarele situații:

- a) contracararea fenomenului infracțional;
- b) asigurarea climatului de liniște socială;
- c) asigurarea desfășurării normale a adunărilor, întrunirilor și manifestațiilor publice;
- d) combaterea manifestărilor de violență și restabilirea ordinii de drept;
- e) participarea la prevenirea și neutralizarea acțiunilor teroriste pe teritoriul României;
- f) prevenirea și combaterea criminalității economico-financiare, a celei transfrontaliere și a crimei organizate;
- g) participarea la prevenirea producerii accidentelor ecologice, precum și la diminuarea efectelor dezastrilor.

Structura forțelor de ordine și siguranță publică

În sens restrâns, forțele de ordine publică includ doar acele forțe care asigură servicii de ordine, de menținere, asigurare ori restabilire a ordinii publice, indiferent de acțiunile și persoanele care provoacă tulburarea acesteia, adică forțele, efectivele de jandarmi și poliție. Forțele de ordine și siguranță publică se compun din: forțe principale, forțe de sprijin, forțe complementare și forțe de excepție.

Forțele principale ale Ministerului Administrației și Internelor sunt abilitate prin lege să exercite dreptul de poliție al statului, reprezentând componenta de bază a structurilor destinate să gestioneze întreaga problemă din domeniul ordinii publice pe timp de pace sau pe timpul stării de urgență, fiind constituite în structuri de poliție și jandarmi.

Forțele de sprijin sunt constituite, potrivit competențelor și atribuțiilor, din structuri speciale de protecție și intervenție, poliție de frontieră, protecție civilă, pompieri și aviație aparținând Ministerului Administrației și Internelor.

Forțele complementare sunt constituite din structuri ale Ministerului Apărării Naționale, Serviciului Român de Informații, Serviciului de Protecție și Pază, precum și

din Ministerul Justiției, Garda Financiară, Poliția Locală, serviciile de pompieri civili, formațiunile de protecție civilă de la autoritățile administrației publice, Agenția Națională Sanitară-Veterinară, Garda Națională de Mediu, societăți specializate de protecție și pază, instituții și agenți economici și din alte categorii de forțe stabilite prin lege, care participă la efortul forțelor principale și de sprijin, potrivit competențelor.

Forțele de excepție sunt constituite din structuri specializate ale Serviciului Român de Informații, Serviciului de Informații Externe, Serviciului de Protecție și Pază și Ministerului Apărării Naționale și acționează numai în situațiile și în condițiile prevăzute de lege, fiind destinate și pregătite din timp pentru a acționa numai cu aprobarea Președintelui României, în conformitate cu prevederile legale, pentru restabilirea ordinii constituționale atunci când instituțiile democratice sunt în pericol și toate celelalte măsuri de restabilire a ordinii publice au fost epuizate, iar posibilitățile forțelor principale și de sprijin, precum și complementare de ordine și siguranță publică au fost epuizate.

Scurte considerații cu privire la criminalitate

Securitatea internă presupune starea de normalitate, într-o societate și un mediu internațional normal și depinde de capacitatea de anticipare și de acțiune pro-activă a instituțiilor specializate în combaterea fenomenului infracțional, principalele instrumente care pot da forță și valoare practică tuturor acțiunilor specifice de prevenire și combatere bazându-se prioritar pe strategiile de securitate națională, de asigurare a ordinii și liniștii publice și de combatere a criminalității stradale.

Criminalitatea continuă să reprezinte prin diferitele forme de manifestare, un fenomen deosebit de grav, concretizate prin efecte și consecințe asupra stabilității, atât la nivelul instituțiilor, cât și la nivelul grupurilor și indivizilor.

Criza financiară produce efecte negative și în mediile social-economice internaționale, care, deși traversează procese complexe de transformare, gradul de îndatorare al membrilor comunității crește, posibilitățile de redresare financiară a acestora reducându-se în procente importante. Pe fondul scăderii veniturilor populației și a creșterii șomajului, indicele criminalității internaționale tinde astfel să atingă cote superioare față de anii precedenți.

Situația comunei Valcelele pe anii 2018 - 2020

Începând cu luna septembrie 2011 la nivel național au survenit modificări importante în ceea ce privește organizarea și funcționarea structurilor de ordine publică.

Astfel, au fost desființate posturile comunale de poliție și s-a procedat la înființarea secțiilor de poliție rurală care avea în coordonarea mai multe localități rurale grupate pe anumite criterii.

Postul de poliție comunal din localitatea Valcelele își are sediul în incinta primăriei.



Postul de Politie din cadrul Primariei

4.8.2 Protecția civilă

În cadrul comunei Valcelele este constituit Comitetul Local pentru situații de urgență, format prin dispoziția Primarului cu avizul Prefectului. Dispoziția privind organizarea Comitetului Local pentru Situații de Urgență și a Centrului Operativ cu activitate Temporară al CLSU al comunei Valcelele este comunicată la Instituția Prefectului Județ Buzau, la Inspectoratul pentru Situații de Urgență Județ Buzau

Membrii Comitetului Local pentru situații de urgență al Comunei Valcelele sunt prezentați în tabelul următor:

<i>Nr crt.</i>	Numele si prenumele	Funcția în CLSU	FUNCȚIA SI INSTITUȚIA UNDE LUCREAZĂ	
			FUNȚIA	INSTITUȚIA
<i>1</i>	Baragan Liviu	Președinte	Primar	Primaria Valcelele
<i>2</i>	Papuc Mirel	Vicepreședinte	Viceprimar	Primaria Valcelele
<i>3</i>	Nazaru Ionut	Membru	Sef Post Politie	
<i>4</i>	Toader Liviu Georgel	Membru	Functionar Administrativ	Primaria Valcelele
<i>5</i>	Opriam Mariana	Membru	Doctor de Familie	
<i>6</i>	Avram Diana Luminita	Membru	Secretar General	Primaria Valcelele

Tabel nominal cu membrii centrului operativ cu activitate temporară al al Comitetului Local pentru Situații de Urgență (C.L.S.U) Valcelele:

<i>Nr. crt.</i>	NUMELE SI PRENUMELE	FUNCȚIA COAT	FUNCȚIA SI INSTITUȚIA UNDE LUCREAZĂ	
			FUNȚIA	INSTITUȚIA
1	Avram Diana Luminita	Șef Coat	Secretar General	Primaria Valcelele
2	Papuc Mirel Ionut	Membru	Viceprimar	Primaria Valcelele
3	Penciu Viorel	Membru	Muncitor	Primaria Valcelele
4	Margineanu Danut	Membru	Referent	Primaria Valcelele

Principalii factori de risc identificați în Comuna Valcelele sunt:

- **riscuri naturale:** inundații; furtuni; tornade; secetă; îngheț; incendii de vegetație; cutremur de pământ.
- **riscuri tehnologice**
- **eșecul utilităților publice** - avarii la utilitățile existente în zonă :alimentare cu apă, energie electrică;
- **căderi de obiecte** din atmosferă sau din cosmos.

4.9 Administrația publică locală

Cadrul Strategic Național de Referință (CSNR) stabilește ținte privind dezvoltarea administrației publice pentru a crea „consolidarea unei capacități administrative eficiente”. Această prioritate a fost stabilită ca una dintre țintele Programului Operațional Dezvoltarea Capacității Administrative. Mai specific, funcțiile administrative pe care instituțiile publice le operaționalizează se referă la:

- îmbunătățirea proceselor de luare a deciziilor, inclusiv îmbunătățirea calității investițiilor importante (acumularea de cunoștințe și resurse umane) și a selecției de proiecte (informații, reglementări și mecanisme de feed-back);
- asigurarea unei implementări și aplicări mai bune a legislației;
- îmbunătățirea mecanismelor de reglementare, în special prin crearea unui model standardizat pentru măsurarea costurilor asociate prevăzute de legislația existentă;
- asigurarea unei infrastructuri adecvate pentru activitățile economice(resurse umane, baze de date, aspecte legislative);
- îmbunătățirea procesului decizional în administrația publică;
- asigurarea calității și eficienței furnizării serviciilor publice;
- creșterea numărului de funcționari publici care au calificare profesională în managementul resurselor umane, finanțe, economie și drept.

Comuna Valcelele este condusă de Consiliul Local, ca autoritate deliberativă și de Primar ca autoritate executivă. Consiliul Local este compus din 9 membrii:

1. Spita Dumitru
2. Papuc Mirel
3. Mircea Liviu
4. Balan Cosmin
5. Bardas Nicu
6. Dragu Ilie
7. Muntenu Ioana
8. Candet Marian
9. Smochina Silviu

Având în vedere prevederile art.54 alin.(1), alin.(3) și alin.(7) din Legea nr.215/2001 privind administrația publică locală, republicată , cu modificările și completările ulterioare și art.15 alin.(1) și alin.2 din O.G. nr. 35/2002 pentru aprobarea Regulamentului cadru de organizare și furnizare a consiliilor locale, aprobată prin Legea nr. 673/2002, cu modificările și completările ulterioare se stabilesc și se organizează 3 comisii de specialitate pe principalele domenii de activitate, pentru întreaga durată a mandatului Consiliului Local al comunei Valcelele , după cum urmează:

I. COMISIA DE SPECIALITATE PENTRU ACTIVITĂȚI ECONOMICO-FINANCIARE, SOCIAL-CULTURALE, CULTE PRECUM ȘI PENTRU ÎNVĂȚĂMÂNT, SĂNĂTATE ȘI FAMILIE, în următoarea componență:

1. Spita Dumitru - PREȘEDINTE
2. Munteanu Ioana - SECRETAR
3. Papuc Mirel Ionut -MEMBRU

II. COMISIA DE SPECIALITATE JURIDICĂ ȘI DISCIPLINĂ, PRECUM ȘI PENTRU MUNCĂ ȘI PROTECȚIE SOCIALĂ ȘI PROTECȚIA COPILULUI, în următoarea componență:

1. Bardas Nicu - PREȘEDINTE
2. Smochina Silviu - SECRETAR
3. Balan Cosmin -MEMBRU

III. COMISIA DE SPECIALITATE PENTRU AMENAJAREA TERITORIULUI ȘI URBANISM, AGRICULTURĂ, PRECUM ȘI PENTRU PROTECȚIA MEDIULUI, TURISM, TINERET ȘI SPORT, în următoarea componență:

1. Dragu Ilie - PREȘEDINTE
2. Candet Marian - SECRETAR
3. Mircea liviu Iulian -MEMBRU

Execuția bugetului local în anul 2020:

- **Venituri și Cheltuieli (mii lei)**

Venituri și cheltuieli	Venituri (mii lei)	Cheltuieli (mii lei)
Anul 2020	3458	3280

- **Venituri și cheltuieli (mii lei) venituri proprii și subvenții**

Venituri și cheltuieli	venituri	cheltuieli
Anul 2020	107	107

5.0 Asocieri ale U.A.T. Valcelele

Comuna Valcelele face parte din următoarele asociații de dezvoltare intercomunitară (ADI) și grup de acțiune locală (GAL) :

<i>Denumire ADI/GAL</i>	<i>UAT componente</i>
GAL - Crivatul de Sud-E- st	Comuna Valcelele
ACOR-Asociatia Comunelor din Romania	
ADI - Buzau 2008	
ADI - Progaz 2020	

Capitolul 5. Măsurile privind dezvoltarea locală pentru perioada 2021 – 2027 și analiza SWOT a comunei VÂLCELELE

Analiza SWOT este instrumentul cel mai renumit pentru verificarea și analizarea poziției strategice de ansamblu a afacerii și a mediului său. Scopul cheie al acesteia este de a identifica strategiile care vor crea un model specific de dezvoltare, care va alinia cel mai bine resursele și capacitățile la cerințele din comunitate. Cu alte cuvinte, aceasta este fundamentală pentru evaluarea potențialului intern și a limitelor, oportunităților și amenințărilor posibile din mediul extern.

Această analiză este esențială deoarece aduce o contribuție importantă asupra identificării măsurilor ulterioare în procesul de planificare în vederea atingerii obiectivelor strategiei de dezvoltare locală.

Analiza SWOT grupează informațiile în două categorii principale:

- **Factori interni** – punctele tari și punctele slabe
- **Factori externi** - oportunități și amenințări provenite din mediul extern

Punctele tari și punctele slabe sunt elemente interne asupra cărora există un control direct, în timp ce oportunitățile și amenințările vin din mediul exterior și pot influența pozitiv sau negativ activitatea aparatului administrativ.

Acest instrument reflectă o imagine de ansamblu astfel încât punctele tari și oportunitățile să poată fi valorificate pe de o parte și pe de altă parte punctele slabe și amenințările să poată fi diminuate sau chiar eliminate.

1. Analiza SWOT

1.1 Analiza SWOT - CULTURA, CULTE, PETRECEREA TIMPULUI LIBER, SOCIETATEA CIVILĂ



PUNCTE TARI

- ✿ Existența evenimentelor locale de identificare a comunei;
- ✿ Consilieri locali conștienți de importanța promovării spiritualității locale și interesați de valorificarea comunitară a potențialului cultural-istoric;
- ✿ Cămin cultural cu activități diverse și cu participare notabilă;
- ✿ Existența clădirilor cu potențial de transformare în facilități culturale;
- ✿ Existența unei biblioteci comunale accesibilă tuturor categoriilor de vârstă;
- ✿ Existența zonelor cu potențial mare de petrecere a timpului liber în natură;
- ✿ Interes sporit al populației față de petrecerea timpului liber;
- ✿ Promovarea identității religioase și a lăcașelor de cult;
- ✿ Existența activităților sportive organizate în cadrul localității, precum și a concursurilor sportive;
- ✿ Colaborare bună între autorități și sectorul ONG;
- ✿ Grad sporit de protecție civilă prin planurile speciale;



PUNCTE SLABE

- Lipsa infrastructurii în afaceri;
- Biblioteca comunală deține un număr relativ redus de carte și periodice;
- Clădirile vechi aparținând patrimoniului cultural necesită reabilitări și consolidări ale structurilor de rezistență;
- Suprafața spațiilor verzi este nesatisfăcătoare și repartizată dezechilibrat;
- Nu există facilități speciale dedicate tineretului;
- Zonele cu potențial de petrecere a timpului liber nu sunt amenajate, inclusiv pentru civic;
- Lipsa fondurilor pentru restaurarea sau punere în valoare monumente, arii naturale;
- Neimplicarea mediului de afaceri în promovarea culturii;
- Inexistența organizațiilor nonguvernamentale locale;
- Slaba implicare a mediului de afaceri în activitățile societății civile;
- Slaba implicare a societății civile în activitățile de voluntariat;
- Potential turistic insuficient exploatat
- Numar semnificativ de comunitati marginalizate;
- Calitatea mediului (apa, aer, sol) moderata;
- Cooperare teritoriala insuficient dezvoltata.

S

W

T

O



AMENINTARI

- ❖ insuficiența resurselor financiare și dificultatea accesării de fonduri pentru societatea civilă, cultură, artă, sport;
- ❖ reducerea finanțării străine a ONG-urilor după aderare.
- ❖ Tendința de scădere a populației;
- ❖ Conjunctura internațională relativ instabilă (pandemia cu virusul SARS COV-2)



OPORTUNITATI

- Oportunitati de finantare prin fonduri europene;
- Existența Programului Social în cadrul primăriei Vâlcelele;
- Posibilitatea utilizării soluțiilor de tip „smart” pentru eficientizarea serviciilor publice și administrarea mai bună a teritoriului;
- Existența unui potențial turistic insuficient valorificat;

1.2. ANALIZA SWOT - ECONOMIE



PUNCTE TARI

- ✿ Capacitatea de polarizare a dezvoltării economice în zonă, datorită condițiilor naturale favorabile și a facilităților existente;
- ✿ Dinamica bună a mediului de afaceri;
- ✿ Terenuri agricole cu potențial pentru agricultura ecologică;
- ✿ Terenuri și spații disponibile pentru dezvoltări economice;
- ✿ Preocuparea și deschiderea autorităților locale pentru stimularea și sprijinirea dezvoltării mediului de afaceri;
- ✿ Accesul la căi de transport de bună calitate;
- ✿ Concentrarea activităților industriale în zone care pot fi monitorizate, dezvoltate extins;
- ✿ Stimulente locale și fiscalitate redusă locală, atât cât permite legea;
- ✿ Planuri funciare locale concrete;



PUNCTE SLABE

- Slaba diversificare a sectoarelor economice și dependența celor dezvoltate de sectorul agricol;
- Lipsa asociațiilor de întreprinzători locali;
- Acces limitat la înalta tehnologie și rezultate ale activităților de cercetare-dezvoltare;
- Pondere mică a întreprinderilor mici și mijmii cu activitate de comerț;
- Numărul mare de persoane care preferă naveta zilnică la Râmnicu Sărat;
- Sectorul bancar-financiar slab reprezentat;
- Parteneriatele public-privat insuficient exploatate;
- Proprietate agricolă importantă, dar exploatată cu tehnologie veche;
- Lipsa stimulării utilizării/consumului produselor locale, cu excepția piețelor agro-alimentare;
- Lipsa cursurilor locale de management destinate micilor întreprinzători;
- Slaba implicare a comunității de afaceri în problemele comunității;
- Slaba informare a întreprinderilor asupra impactului aderării României la UE, ceea ce implică o slabă pregătire în acest sens.

S

W

T

O



AMENINTARI

- ❖ Cadru legislativ insuficient pentru sprijinirea IMM-urilor;
- ❖ Instabilitatea legislativă;
- ❖ Continuarea procedurilor birocratice, complexe și cu durată mare de timp pentru obținerea de finanțări nerambursabile;



OPORTUNITATI

- Potențialul agricol și conex agricol ridicat;
- Programe guvernamentale și europene de stimulare a dezvoltării întreprinderilor;
- Atragerea investitorilor prin facilități locale;
- Promovarea produselor locale tradiționale;
- Implicarea factorilor locali din domeniile socio-economice în rezolvarea problemelor comunității;
- Promovarea comunei în consiliul Județean Buzău;

1.3. ANALIZA SWOT - INFRASTRUCTURA

<div style="text-align: center;">  <p>PUNCTE TARI</p> </div> <ul style="list-style-type: none"> ✱ Existența căilor de transport în comună sau în imediata apropiere a acesteia; ✱ Sistem rutier interior sistematizat și suficient de des pentru a echilibra topografia locală; ✱ Sistem rutier interior cu stare satisfăcătoare prin comparație cu alte comune din județ; ✱ Zone de dezvoltare care permit proiectarea de noi drumuri de acces; ✱ Acces feroviar facil, în apropiere de localitatea Vâlcelele; ✱ Distanțe scurte-medii pînă la cea mai importantă localitate, muncipiul Râmnicu Sărat; 	<div style="text-align: center;">  <p>PUNCTE SLABE</p> </div> <ul style="list-style-type: none"> ● Sistemele rutiere și trotuarele din unele zone periferice ale comunei sunt complet degradate; ● Servicii de transport public de călători slab dezvoltate; ● Transportul privat de călători practică prețuri care pot dezavantaja categoriile de populație sărace; ● Dezvoltarea slabă a căilor de acces către calea ferată a zonelor cu potențial investițional; ● Lipsa pistelor de biciclete special amenajate; ● Existența drumurilor agricole neamenajate; ● Infrastructură verde insuficient dezvoltată; ● Existența unor spații publice degradate și neutilizate; 		
	S	W	
<div style="text-align: center;">  <p>AMENINTARI</p> </div> <ul style="list-style-type: none"> ❖ Intârzieri în finalizarea proiectelor cu impact asupra îmbunătățirii factorilor de mediu; ❖ Reluarea practicilor intensive de exploatare a terenurilor agricole; ❖ Intârzieri în aplicarea legislației de mediu de către agenții economici; ❖ Lipsa fondurilor bugetare pentru proiectele de interes local; ❖ Schimbările climatice reprezintă o amenințare pentru cadrul natural: temperaturile cresc, tiparele precipitațiilor se schimbă fapt ce contribuie la distrugerea infrastructurii; ❖ Costul ridicat al documentațiilor preliminare și necesitatea cofinanțării proiectelor poate împiedica accesarea fondurilor europene; ❖ Surse financiare insuficiente pentru susținerea proiectelor de modernizare a infrastructurii; ❖ Instabilitate legislativă și monetară; 	T	O	<div style="text-align: center;">  <p>OPORTUNITATI</p> </div> <ul style="list-style-type: none"> ● Prezența fermelor avicole în zonă impune mărirea calității factorilor de mediu constant și prin echipante performante; ● Preocuparea autorităților locale față de mediu, în contextul alinierii la standardele UE; ● Promovarea tehnologiilor nepoluante; ● Promovarea practicilor ambientale în agricultură; ● Implicarea societății civile în monitorizarea poluării posibile generate de activitățile zootehnice și agricole; ● Creșterea interesului și finanțării pentru programul de dezvoltare; ● Accesarea programelor europene pentru proiectele din prezenta Strategie; ● Existența Programului Operațional Regional, prin care se dezvoltă infrastructura, crescând astfel gradul de accesibilizare și atractivitatea teritoriului ● Existența unor programe guvernamentale în vederea dezvoltării infrastructurii ● Existența Asociațiilor de Dezvoltare Intracomunitare; ● Posibilitatea realizării de parteneriate public-private în vederea dezvoltării infrastructurii din comună;

Capitolul 6. Dezvoltarea strategică a comunei VÂLCELELE

6.1 Viziunea dezvoltării comunei Vâlcelele și obiective

Restructurarea și modernizarea administrației publice locale reprezintă o prioritate a vieții social-economice cocontemporane, potențată și de opțiunea României privind integrarea în Uniunea Europeană. Astfel vor fi create toate condițiile pentru o bună guvernare în plan local, care să fie în măsură să preia toate problemele ridicate de adoptarea „aquis-ului” comunitar, în perspectiva unei dezvoltări durabile regionale și locale.

După analizarea situației existente în administrația publică a comunei Valcelele, în funcție de punctele tari și slabe identificate, considerăm că pot fi adoptate o serie de obiective prioritare pentru perioada 2021-2027.

▪ **Promovarea unui management calitativ superior, eficient, care să conducă la ridicarea performanțelor actului administrativ la nivelul comunei Vâlcelele.**

Acest obiectiv strategic vizează:

1. Un management eficient al resurselor umane care necesită:

- Formarea și perfecționarea unui corp de funcționari publici competenți;
- Stabilirea numărului optim al funcționarilor bazat pe abilități și merite prin organizarea unor concursuri exigente și corecte;
- Creșterea gradului de motivare prin stabilirea unui sistem de recompense care să țină seama de eficiența muncii și de aprecierea acordată de către cetățeni;
- Adoptarea unui cod de conduită intern al funcționarului public care să reglementeze raporturile în cadrul instituției și în relația cu cetățenii.

2. Cooperare și colaborare între organismele administrației publice locale de la nivelul comunei Vâlcelele și al diferitelor localități în elaborarea unor programe unitare de dezvoltare economică și socială a județului care impune:

- Constituirea unor bănci de date pentru buna cunoaștere a nevoilor la nivelul fiecărei comunități;
- Stabilirea intercondiționărilor ce se pot realiza între sectoarele vieții economice și sociale, între unitățile administrativ-teritoriale din județ;

- Proiectarea unor direcții de dezvoltare reale, bazate pe cunoașterea comportamentelor vieții sociale a comunei, respectiv sănătate, învățământ, cultură, artă, asistență socială, servicii publice comunitare;

- **Reproiectarea și îmbunătățirea infrastructurii comunei Vâlcelele, îmbunătățirea condițiilor de mediu în concordanță cu cerințele Uniunii Europene**

- Reabilitarea și modernizarea sistemului de drumuri din comună prin găsirea unor soluții constructive și juridice care să conducă la o eficiență maximă în această direcție;

- Promovarea unor programe de investiții eficiente pentru reabilitarea, modernizarea și extinderea rețelelor de alimentare cu apă, energie electrică, gaze naturale, canalizare;

- Stabilirea de orientări pentru ecologizarea activităților de salubritate prin găsirea unor soluții durabile în timp și nu a unora care să rezolve anumite probleme punctual și de moment; decizia administrativă vizează în această direcție realizarea de studii eficiente în care raportul efect/efort să constituie prioritatea numărul unu într-un concept de modernizare a actului managerial din administrație;

- Stabilizarea și îmbunătățirea calității mediului prin colaborarea permanentă între administrația publică județeană și toți factorii implicați în menținerea celor mai bune condiții de mediu în județ (Agenția de protecție a mediului, societățile comerciale, organizații non-guvernamentale); În acest fel modernizarea ar conduce la crearea unui parteneriat pentru însănătoșirea mediului în județul Buzău.

- **Proiectarea bugetului în concordanță cu nevoile urgente ale fiecărei comunități, astfel încât să fie atenuate consecințele defavorabile în plan social ale reformei administrației**

- Fundamentare clară și precisă a bugetului la nivelul localității, care să dea o dimensiune reală asupra nevoilor și surselor de finanțare necesare unei bune administrări a comunei;

- Mobilizarea în continuare a unor resurse de finanțare atrase pentru realizarea obiectivelor ce necesită un montaj financiar foarte mare;

- Creșterea eficienței în utilizarea banului public, dar și în administrarea patrimoniului public și privat;

- Consultarea cetățenilor în stabilirea unor priorități și a modului de utilizare a banului public;

- Politica fiscală locală care să stimuleze activitățile economice și care să conducă la sporirea veniturilor bugetelor locale;

▪ **Informatizarea administrației prin promovarea guvernării electronice locale**

- Accesul cetățenilor localității la toate informațiile de care au nevoie prin modernizare
- Realizarea unui sistem informațional integrat la nivelul comunei Vâlcelele, în care să fie incluse toată unitatea administrativ teritorială precum și celelalte instituții descentralizate de subordonare locală, dar și cele de interes județean și național;
- Eliminarea birocrăției prin stabilirea unor standarde ridicate și a unor sarcini precise centrelor de informare a cetățenului de la nivelul fiecărui consiliu local.

▪ **Creșterea competențelor administrației publice locale de la nivelul comunei în cadrul județului și a regiunii de dezvoltare 2 Sud-Est, din care va face parte:**

- Implicarea administrației în stabilirea celor mai eficiente politici specifice de mediu care să vizeze aerul, apa, deșeurile, conservarea naturii, în parteneriat cu instituțiile specializate pentru protecția mediului și cu organizațiile nonguvernamentale, așa cum cunoscute de către Uniunea Europeană;
- Implementarea unor direcții specifice pentru dezvoltarea durabilă a localității în ansamblul său, pornindu-se de la ceea ce înseamnă conceptul de dezvoltare durabilă în cadrul globalizării;
- Obiectivele identificate și propuse pentru strategia de modernizare a administrației publice la nivelul localității Vâlcelele sunt în concordanță cu prevederile guvernamentale și trebuie să vizeze administrația publică în ansamblul ei;
- Aceste obiective vor conduce la rezolvarea priorităților sectoriale identificate în cadrul județului, de către administrația publică locală.

Pentru îndeplinirea obiectivelor propuse, Primăria comunei Vâlcelele, ca autoritate locală trebuie să își întărească capacitatea instituțională la toate nivelurile de decizie și execuție, această acțiune presupunând nu numai atragerea de resurse financiare suficiente realizării investițiilor, ci și creșterea nivelului de pregătire și specializare a resurselor umane, concomitent cu implementarea unor proceduri administrativ standardizate, care să asigure o calitate superioară serviciilor oferite către cetățeni.

Structurile aflate sub coordonarea Primarului:

- Secretarul comunei;
- Viceprimar;
- Compartiment registru agricol, fond funciar și stare civilă;
- Compartiment asistență socială și autoritate tutelară;
- Compartiment administrație publică;
- Compartiment proiecte de dezvoltare achiziții publice, economia bazată pe cunoștințe și Bibliotecă;

- Compartimentul administrativ;
- Poliție comunitară

Pentru întocmirea documentațiilor tehnico-economice necesare realizării proiectelor finanțate prin PNRR, actul normativ prevede alocarea de la bugetul de stat a unei sume de aproximativ 2 miliarde lei.

Măsuri pentru dezvoltarea urbană și rurală

Cel de al doilea act normativ adoptat în ședința de Guvern reglementează măsurile care vor sprijini dezvoltarea localităților urbane și rurale în diferite domenii precum: mobilitate urbană și rurală, regenerare urbană și rurală, servicii publice de utilități, eficiență energetică.

Măsurile sunt adoptate în contextul în care în prezent, finanțările sectoriale fragmentate (apă, drumuri, energie etc.) generează investiții subevaluate și neconectate, care nu contribuie la o strategie ecologică pentru zona urbană și rurală. De asemenea, este necesară creșterea semnificativă a investițiilor în prevenirea și pregătirea pentru a face față potențialilor dezastră și schimbări climatice în condițiile în care nivelul actual al investițiilor este inadecvat în comparație cu riscurile.

Suplimentar, din cauza crizei generate de virusul SARS-CoV-2, capacitatea financiară a zonelor urbane și rurale de a susține implementarea proiectelor finanțate din fonduri europene s-a diminuat din cauza reducerii veniturilor încasate la bugetele locale.

În acest context, actul normativ adoptat reglementează:

- în baza strategiei de dezvoltare locală, comunele vor putea depune proiecte în cadrul Programelor Operaționale Regionale (POR) pentru implementarea la nivel național a conceptului de „smart village”;
- comunele vor putea contracta finanțări în cadrul POR și Programului Operațional Dezvoltare Durabilă pentru dezvoltarea infrastructurii de drumuri de pe teritoriul lor și a conectivității cu drumurile din exterior, pentru rețelele de apă- canalizare și/sau pentru conectarea la rețeaua de distribuție a combustibililor.

Municipiile reședință de județ vor putea contracta fonduri în cadrul POR, Programului Operațional Transport și/sau Programului Operațional Dezvoltare Durabilă pentru:

- dezvoltarea de proiecte de mobilitate urbană în parteneriat cu comunele limitrofe;

- dezvoltarea și implementarea de proiecte de infrastructură rutieră care vizează variantele ocolitoare și/sau conectivitatea la rețeaua de transport transeuropeană TEN-T Centrală/Globală;
- dezvoltarea de proiecte de transport cu trenul metropolitan/urban pentru a susține transportul în comun;
- dezvoltarea infrastructurii edilitare a comunei limitrofe: rețelele de apă-canalizare/drumuri/de distribuție a gazelor naturale, precum și alte categorii de proiecte de infrastructură.

Aceste structuri aflate direct sub coordonarea Primarului împreună cu Consiliul Local al comunei vor monitoriza și evalua procesul de implementare a Strategiei Locale de Dezvoltare Durabilă și a Planului de Acțiune. Instrumentul de lucru prin care se va realiza procesul de monitorizare și evaluare îl constituie sistemul de indicatori de Dezvoltare Durabilă la nivel local.

Pentru dezvoltarea economică și socială a comunei **Vâlcelele**, în ultimii ani s-au realizat următoarele proiecte de investiții :

<i>Nr. crt</i>	<i>Titlul proiectului</i>	<i>Sursa de finanțare</i>	<i>Stare proiect</i>
1	Realitare Scoala Gimnaziala Valcelele	Fonduri europene	Finalizat
2	Achiziționare Buldoexcavator	Fonduri europene	Finalizat
3	Modernizare, renovare, dotare Camin Cultural	Fonduri europene	In desfasurare
4	Reabilitare drum comunal DC5	Buget local	Finalizat
5	Asfaltare drum satesc "Erculesti"	Buget local	Finalizat
6	Modernizare sistem de iluminat public prin montare de aparate cu becuri led	Buget local	Finalizat
7	Montaj sistem de supraveghere cu camere de luat vederi pe raza localitatii	Buget local	Finalizat

Documentații realizate și depuse pentru principalele obiective de investiții

Nr crt	Denumire obiectiv	Stadiu	Observații.
1	Retea de cananlizare ape uzate menajere si statie de epurare in comuna Valcelele	In curs de analiza	Depus la CNI in 16.12. 2020
2	Modernizare drumuri de interes local in comuna Valcelele	In curs de analiza	Depus la CNI in 16.12. 2020

6.2 Principalele obiective ale U.A.T. Vâlcelele pe orizontul 2021-2027

I. EDUCATIE

1	Program de combatere a abandonului scolar
2	Programe de consiliere și orientare profesională pentru șomeri, persoane inactice sau persoane aflate în căutarea unui loc de muncă
3	Modernizarea și dotarea unităților de învățământ
4	Centru de tineret

II. INFRASTRUCTURĂ ȘI TRANSPORT

1	Extinderea si modernizarea rețelei de alimentare cu apă în comuna Vâlcelele.
2	Realizare si dotarea cu bazin de colectare apa în comuna Vâlcelele.
3	Realizare foraj pentru apa în comuna Vâlcelele.
4	Realizarea rețelei de canalizare în comuna Vâlcelele.
5	Realizarea de alei pietonale și de trotuare în comuna Vâlcelele ;
6	Achizitionarea si amplasarea de mobilier stradal in comuna Vâlcelele
7	Reabilitarea și modernizarea drumurilor în comuna Vâlcelele
8	Modernizarea sistemului rutier

III. AMENAJAREA TERITORIULUI

1	Reabilitarea clădirilor de interes public
----------	--

IV. MEDIU

1	Colectarea selectivă a deșeurilor menajere
2	Realizarea unei stații de sortare și transfer deșeuri
3	Dotări pentru intervenții în caz de situații de urgență
4	Sisteme solare de încălzire a apei în instituțiile publice
5	Informări privind utilizarea de tehnologii nepoluante, conform standardelor europene

V. CULTURA

1	E-Biblioteca
2	Zilele comunei Valcelele

V. ASISTENȚĂ SOCIALĂ

1	Înființare centre sociale multifuncționale
2	Înființare servicii sociale la domiciliul persoanelor vârstnice

VI. SĂNĂTATE

1	Reabilitare si Dotare Dispensarului Medical d in Comuna Vâlcelele
---	--

VII. SPORT ȘI AGREMENT

1	Construcția Unui Complex de Agrement
2	Programe de Educație Sportivă
3	Amenajare Locuri de Joacă

VIII. CAPACITATE ADMINISTRATIVĂ

1	Construirea de locuințe sociale pentru tineri și familii nevoiașe
---	--

2	Achiziționarea de utilaje inclusiv pentru serviciul situațiilor de urgență
3	Adaptarea structurii organizatorice
4	Programe de Formare Profesională a Funcționarilor Publici din Primărie
5	Bună Guvernare

VIII. ECONOMIE

1	Modernizarea pieței de legume – fructe
2	Promovarea resurselor si a produselor locale

IX. AGRICULTURĂ

1	Înființare linie pentru procesare, uscare si ambalare fructe si legume
2	Programe de sprijinire a sectorului zootehnic

X. TURISM

1	Infiintare Centru de Informare turistica si Dezvoltarea programelor de cooperare in cadrul centrului de Informare turistică
2	Promovarea tradițiilor și a sărbătorilor locale
3	Participarea la targuri de turism

6.3 PLANUL DE ACȚIUNE pe orizontul 2021 -2027

I. EDUCATIE

1	Program de combatere a abandonului scolar
2	Programe de consiliere și orientare profesională pentru șomeri, persoane inactive sau persoane aflate în căutarea unui loc de muncă
3	Modernizarea și dotarea unităților de învățământ
4	Centru de tineret

1	Program de combatere a abandonului scolar				
<i>SOLICITANT</i>	<i>PRIMARIA COMUNEI VÂLCELELE</i>				
<i>VALOARE PROIECT</i>	-				
<i>STADIU PROIECT</i>	<i>Propunere</i>	<i>SF</i>	<i>PT</i>	<i>DE</i>	<i>Implementare</i>
	<i>DA</i>				
<i>SURSA DE FINANTARE</i>	<i>Buget de stat</i>	<i>Buget local</i>		<i>Fonduri comunitare</i>	<i>Surse private</i>
	<i>FINANTARE</i>	<i>COFINANTARE</i>	<i>FINANTARE</i>		
<i>FONDUL DE FINANTARE SAU A.M.</i>	<i>POCU; POCID; PNS; PROGRAME NATIONALE</i>				
	<i>MINISTERUL EDUCATIEI NATIONALE</i>				
	<i>MINISTERUL AGRICULTURII SI DEZVOLTARII RURALE</i>				
<i>OBIECTIV GENERAL</i>	<i>Scaderea abandonului scolar si cresterea rezultatelor scolare</i>				
<i>REZULTATE OBTINUTE</i>	<i>Scaderea procentului de analfabeti; cresterea numarului de copii si tineri ce frecventeaza o forma de invatamant obligatorie</i>				
<i>POTENTIALI BENEFICIARI</i>	<i>Populația de vârstă școlară și familiile acestora din orașul Nehoiu; Cadrele didactice și cele auxiliare.</i>				

2	Programe de consiliere și orientare profesională pentru șomeri, persoane inactice sau persoane aflate în căutarea unui loc de muncă				
<i>SOLICITANT</i>	PRIMARIA COMUNEI VÂLCELELE				
<i>VALOARE PROIECT</i>	-				
<i>STADIU PROIECT</i>	<i>Propunere</i>	<i>SF</i>	<i>PT</i>	<i>DE</i>	<i>Implementare</i>
	<i>DA</i>				
<i>SURSA DE FINANTARE</i>	<i>Buget de stat</i>		<i>Buget local</i>		<i>Fonduri comunitare</i>
	<i>FINANTARE</i>	<i>COFINANTARE</i>	<i>FINANTARE</i>		
<i>FONDUL DE FINANTARE SAU A.M.</i>	<i>POCU; POCID</i>				
	<i>MINISTERUL EDUCATIEI NATIONALE</i>				
<i>OBIECTIV GENERAL</i>	<i>Creșterea gradului de instruire și formare a șomerilor, persoanelor inactive sau a celor în căutarea unui loc de muncă.</i>				
<i>REZULTATE OBTINUTE</i>	<i>Scăderea numărului de persoane inactive sau a celor în căutarea unui loc de muncă; creșterea mobilității forței de muncă în interiorul și în afara comunei Vâlcelele</i>				
<i>POTENTIALI BENEFICIARI</i>	<i>Șomerii sau persoanele aflate în căutarea unui loc de muncă, precum și familiile acestora.</i>				

3	Modernizarea și dotarea unităților de învățământ				
<i>SOLICITANT</i>	<i>PRIMARIA COMUNEI VÂLCELELE</i>				
<i>VALOARE PROIECT</i>	-				
<i>STADIU PROIECT</i>	<i>Propunere</i>	<i>SF</i>	<i>PT</i>	<i>DE</i>	<i>Implementare</i>
	<i>DA</i>				
<i>SURSA DE FINANTARE</i>	<i>Buget de stat</i>	<i>Buget local</i>		<i>Fonduri comunitare</i>	<i>Surse private</i>
	<i>FINANTARE</i>	<i>COFINANTARE</i>	<i>FINANTARE</i>		
<i>FONDUL DE FINANTARE SAU A.M.</i>	<i>POCU; POCID; PNS</i>				
	<i>MINISTERUL EDUCAȚIEI NAȚIONALE</i>				
	<i>MINISTERUL AGRICULTURII ȘI DEZVOLTĂRII RURALE MINISTERUL FONDURILOR EUROPENE</i>				
<i>OBIECTIV GENERAL</i>	<i>Creșterea calității actului educațional.</i>				
<i>REZULTATE OBTINUTE</i>	<i>Cadre didactice înalt pregătite ce se adaptează cerințelor școlare actuale; creșterea rezultatelor școlare la examenele naționale; motivarea elevilor; scăderea abandonului școlar.</i>				
<i>POTENTIALI BENEFICIARI</i>	<i>Cadrele didactice și cele auxiliare din unitățile de învățământ de pe raza comunei Vâlcelele ; Populația școlară și familiile acestora din comuna Vâlcelele.</i>				

4	Centru de tineret				
<i>SOLICITANT</i>	PRIMARIA COMUNEI VÂLCELELE				
<i>VALOARE PROIECT</i>	-				
<i>STADIU PROIECT</i>	<i>Propunere</i>	<i>SF</i>	<i>PT</i>	<i>DE</i>	<i>Implementare</i>
	<i>DA</i>				
<i>SURSA DE FINANTARE</i>	<i>Buget de stat</i>	<i>Buget local</i>		<i>Fonduri comunitare</i>	<i>Surse private</i>
	<i>FINANTARE</i>	<i>COFINANTARE</i>	<i>FINANTARE</i>		
<i>FONDUL DE FINANTARE SAU A.M.</i>	<i>POCU; POCID; PNS</i>				
	<i>MINISTERUL EDUCAȚIEI NAȚIONALE</i>				
	<i>MINISTERUL AGRICULTURII ȘI DEZVOLTĂRII RURALE MINISTERUL FONDURILOR EUROPENE</i>				
<i>OBIECTIV GENERAL</i>	<i>Creșterea șanselor de integrare socială a tinerilor din comuna Vâlcelele.</i>				
<i>REZULTATE OBTINUTE</i>	<i>Scăderea șomajului în rândul tinerilor, creșterea sentimentului de utilitate, scăderea gradului de infraționalitate în rândul tinerilor.</i>				
<i>POTENTIALI BENEFICIARI</i>	<i>Tinerii de pe raza comunei Vâlcelele.</i>				

II. INFRASTRUCTURĂ ȘI TRANSPORT

1	Extinderea si modernizarea rețelei de alimentare cu apă în comuna Vâlcelele.
2	Realizare si dotarea cu bazin de colectare apa în comuna Vâlcelele.
3	Realizare foraj pentru apa în comuna Vâlcelele.
4	Realizarea rețelei de canalizare în comuna Vâlcelele.
5	Realizarea de alei pietonale și de trotuare în comuna Vâlcelele
6	Achiziționarea si amplasarea de mobilier stradal in comuna Vâlcelele
7	Reabilitarea și modernizarea drumurilor în comuna Vâlcelele
8	Modernizarea sistemului rutier

1	Extinderea si modernizarea rețelei de alimentare cu apă în comuna Vâlcelele.
<i>SOLICITANT</i>	<i>PRIMARIA COMUNEI VÂLCELELE</i>

VALOARE PROIECT	-				
STADIU PROIECT	<i>Propunere</i>	<i>SF</i>	<i>PT</i>	<i>DE</i>	<i>Implementare</i>
	<i>DA</i>				
SURSA DE FINANTARE	<i>Buget de stat</i>		<i>Buget local</i>		<i>Fonduri comunitare</i>
	<i>FINANTARE</i>	<i>COFINANTARE</i>	<i>FINANTARE</i>	<i>COFINANTARE</i>	
FONDUL DE FINANTARE SAU A.M.	PODD; POR; PNS				
	MINISTERUL MEDIULUI				
	MINISTERUL AGRICULTURII ȘI DEZVOLTĂRII RURALE CONSILIUL JUDEȚEAN BUZAU				
OBIECTIV GENERAL	<i>Extinderea și modernizarea rețelei de alimentare cu apă are ca obiectiv atât realizarea unei soluții alternative de alimentare cu apă, cât și creșterea calității vieții pentru comunei Vâlcelele, acoperirea necesarului de apă, utilizarea eficientă a resurselor de apă, asigurarea calității corespunzătoare a apei potabile.</i>				
REZULTATE OBTINUTE	<i>Diminuarea riscurilor provocate agriculturii locale de către secetă; asigurarea unei cantități suficiente de apă pentru populație și agenți economici; asigurarea unei calități certificate a apei în comuna Vâlcelele.</i>				
POTENTIALI BENEFICIARI	<i>Locuitorii din zonă; Potențiali investitori; Agenți economici din zonă; Instituțiile publice.</i>				

2	Realizare si dotarea cu bazin de colectare apa în comuna Vâlcelele.				
<i>SOLICITANT</i>	PRIMARIA COMUNEI VÂLCELELE				
<i>VALOARE PROIECT</i>	-				
<i>STADIU PROIECT</i>	<i>Propunere</i>	<i>SF</i>	<i>PT</i>	<i>DE</i>	<i>Implementare</i>
	<i>DA</i>				
<i>SURSA DE FINANTARE</i>	<i>Buget de stat</i>	<i>Buget local</i>		<i>Fonduri comunitare</i>	<i>Surse private</i>
	<i>FINANTARE</i>	<i>COFINANTARE</i>	<i>FINANTARE</i>	<i>COFINANTARE</i>	
<i>FONDUL DE FINANTARE SAU A.M.</i>	PODD; POR; PNS				
	MINISTERUL MEDIULUI				
	MINISTERUL AGRICULTURII ȘI DEZVOLTĂRII RURALE CONSILIUL JUDEȚEAN BUZAU				
<i>OBIECTIV GENERAL</i>	<i>Extinderea și modernizarea rețelei de alimentare cu apă are ca obiectiv atât realizarea unei soluții alternative de alimentare cu apă, cât și creșterea calității vieții pentru comunei Vâlcelele, acoperirea necesarului de apă, utilizarea eficientă a resurselor de apă, asigurarea calității corespunzătoare a apei potabile.</i>				
<i>REZULTATE OBTINUTE</i>	<i>Diminuarea riscurilor provocate agriculturii locale de către secetă; asigurarea unei cantități suficiente de apă pentru populație și agenți economici; asigurarea unei calități certificate a apei în comuna Vâlcelele.</i>				

<i>POTENTIALI BENEFICIARI</i>	<i>Locuitorii din zonă; Potențiali investitori; Agenți economici din zonă; Instituțiile publice.</i>
-------------------------------	--

3	Realizare foraj pentru apa în comuna Vâlcelele.				
<i>SOLICITANT</i>	<i>PRIMARIA COMUNEI VÂLCELELE</i>				
<i>VALOARE PROIECT</i>	-				
<i>STADIU PROIECT</i>	<i>Propunere</i>	<i>SF</i>	<i>PT</i>	<i>DE</i>	<i>Implementare</i>
	<i>DA</i>				
<i>SURSA DE FINANTARE</i>	<i>Buget de stat</i>	<i>Buget local</i>		<i>Fonduri comunitare</i>	<i>Surse private</i>
	<i>FINANTARE</i>	<i>COFINANTARE</i>	<i>FINANTARE</i>	<i>COFINANTARE</i>	
<i>FONDUL DE FINANTARE SAU A.M.</i>	<i>PODD; POR; PNS</i>				
	<i>MINISTERUL MEDIULUI</i>				
	<i>MINISTERUL AGRICULTURII ȘI DEZVOLTĂRII RURALE CONSILIUL JUDEȚEAN BUZAU</i>				
<i>OBIECTIV GENERAL</i>	<i>Extinderea și modernizarea rețelei de alimentare cu apă are ca obiectiv atât realizarea unei soluții alternative de alimentare cu apă, cât și creșterea calității vieții pentru comunei Vâlcelele, acoperirea necesarului de apă, utilizarea eficientă a resurselor de apă, asigurarea calității corespunzătoare a apei potabile.</i>				

REZULTATE OBTINUTE	<i>Diminuarea riscurilor provocate agriculturii locale de către secetă; asigurarea unei cantități suficiente de apă pentru populație și agenți economici; asigurarea unei calități certificate a apei în comuna Vâlcelele.</i>
POTENTIALI BENEFICIARI	<i>Locuitorii din zonă; Potențiali investitori; Agenți economici din zonă; Instituțiile publice.</i>

4	Realizarea rețelei de canalizare în comuna Vâlcelele.				
SOLICITANT	PRIMARIA COMUNEI VÂLCELELE				
VALOARE PROIECT	-				
STADIU PROIECT	<i>Propunere</i>	<i>SF</i>	<i>PT</i>	<i>DE</i>	<i>Implementare</i>
	<i>DA</i>				
SURSA DE FINANTARE	<i>Buget de stat</i>	<i>Buget local</i>		<i>Fonduri comunitare</i>	<i>Surse private</i>
	<i>FINANTARE</i>	<i>COFINANTARE</i>	<i>FINANTARE</i>	<i>COFINANTARE</i>	
FONDUL DE FINANTARE SAU A.M.	PROGRAME NATIONALE ; PODD; PNS				
	MINISTERUL MEDIULUI				
	MINISTERUL AGRICULTURII ȘI DEZVOLTĂRII RURALE				

OBIECTIV GENERAL	<i>Realizarea sistemului de canalizare va avea efecte benefice asupra dezvoltării economice, prin crearea de noi locuri de muncă, se va îmbunătăți calitatea mediului înconjurător, în special a pânzei freatice.</i>
REZULTATE OBTINUTE	<i>Accesul populației, a instituțiilor publice și a firmelor la infrastructura edilitară; se va colecta și epura cantitatea de apă menajeră și nu numai; va crește calitatea apei din pânza freatică a comunei Vâlcelele.</i>
POTENTIALI BENEFICIARI	<i>Locuitorii din zonă; Potențiali investitori; Agenți economici din zonă; Instituțiile publice.</i>

5	Realizarea de alei pietonale și de trotuare în comuna Vâlcelele.				
SOLICITANT	PRIMARIA COMUNEI VÂLCELELE				
VALOARE PROIECT	-				
STADIU PROIECT	<i>Propunere</i>	<i>SF</i>	<i>PT</i>	<i>DE</i>	<i>Implementare</i>
	<i>DA</i>				
SURSA DE FINANTARE	<i>Buget de stat</i>	<i>Buget local</i>		<i>Fonduri comunitare</i>	<i>Surse private</i>
	<i>FINANTARE</i>	<i>COFINANTARE</i>	<i>FINANTARE</i>		
FONDUL DE FINANTARE	PODD; PNS				

<i>SAU A.M.</i>	MINISTERUL MEDIULUI				
	MINISTERUL AGRICULTURII SI DEZVOLTĂRII RURALE				
<i>OBIECTIV GENERAL</i>	<i>Creșterea calității vieții prin asigurarea unei infrastructuri pietonale moderne.</i>				
<i>REZULTATE OBTINUTE</i>	<i>Îmbunătățirea sistemului pietonal, reducerea accidentelor rutiere, etc</i>				
<i>POTENTIALI BENEFICIARI</i>	<i>Locuitorii din zonă; Potențiali investitori; Agenți economici din zonă; Institutii publice.</i>				

6	Achiziționarea și amplasarea de mobilier stradal în comuna Vâlcelele.				
<i>SOLICITANT</i>	<i>UAT COMUNA VÂLCELELE</i>				
<i>VALOARE PROIECT</i>	-				
<i>STADIU PROIECT</i>	<i>Propunere</i>	<i>SF</i>	<i>PT</i>	<i>DE</i>	<i>Implementare</i>
	<i>DA</i>				
<i>SURSA DE FINANTARE</i>	<i>Buget de stat</i>	<i>Buget local</i>		<i>Fonduri comunitare</i>	<i>Surse private</i>
	<i>FINANTARE</i>	<i>COFINANTARE</i>	<i>FINANTARE</i>		
<i>FONDUL DE FINANTARE</i>	PNDR, Buget local				

<i>SAU A.M.</i>	MINISTERUL MEDIULUI
	MINISTERUL AGRICULTURII SI DEZVOLTĂRII RURALE
<i>OBIECTIV GENERAL</i>	<i>Asigurarea asigurarea mobilierului stradal in comuna.</i>
<i>REZULTATE OBTINUTE</i>	<i>Creșterea calității vieții cetatenilor din comuna</i>
<i>POTENTIALI BENEFICIARI</i>	<i>Locuitorii din zonă;</i>

7	Reabilitarea si modernizarea drumurilor în comuna Vâlcelele.				
<i>SOLICITANT</i>	<i>PRIMARIA COMUNEI VÂLCELELE</i>				
<i>VALOARE PROIECT</i>	-				
<i>STADIU PROIECT</i>	<i>Propunere</i>	<i>SF</i>	<i>PT</i>	<i>DE</i>	<i>Implementare</i>
	<i>DA</i>				
<i>SURSA DE FINANTARE</i>	<i>Buget de stat</i>	<i>Buget local</i>		<i>Fonduri comunitare</i>	<i>Surse private</i>
	<i>FINANTARE</i>	<i>COFINANTARE</i>	<i>FINANTARE</i>		

<i>FONDUL DE FINANTARE SAU A.M.</i>	P.O. TRANSPORT; PNS PAC post 2020				
	MINISTERUL TRANSPORTURILOR				
	MINISTERUL AGRICULTURII SI DEZVOLTĂRII RURALE				
<i>OBIECTIV GENERAL</i>	<i>Modernizarea drumurilor satești cu efecte benefice asupra dezvoltării economice a comunei prin conectarea diferitelor zone la drumurile județene și naționale.</i>				
<i>REZULTATE OBTINUTE</i>	<i>Reabilitarea și consolidarea rețelei de drumuri locale; accesul rapid și confortabil al populației la locurile de muncă, la servicii medicale, educație, cultură, etc; fluidizarea transportului de marfă și pasageri; etc.</i>				
<i>POTENTIALI BENEFICIARI</i>	<i>Locuitorii din zonă; Potențiali investitori; Agenți economici din zonă; Participanți la traficul rutier ce tranzitează zona.</i>				

8	Modernizarea sistemului rutier				
<i>SOLICITANT</i>	<i>PRIMARIA COMUNEI VÂLCELELE</i>				
<i>VALOARE PROIECT</i>	-				
<i>STADIU PROIECT</i>	<i>Propunere</i>	<i>SF</i>	<i>PT</i>	<i>DE</i>	<i>Implementare</i>
	<i>DA</i>				

<i>SURSA DE FINANTARE</i>	<i>Buget de stat</i>	<i>Buget local</i>	<i>Fonduri comunitare</i>	<i>Surse private</i>
	<i>FINANTARE</i>	<i>COFINANTARE</i>	<i>FINANTARE</i>	
<i>FONDUL DE FINANTARE SAU A.M.</i>	POT; PNS; POR;			
	MINISTERUL TRANSPORTURILOR MINISTERUL DEZVOLTĂRII REGIONALE ȘI ADMINISTRAȚIEI PUBLICE			
	MINISTERUL AGRICULTURII SI DEZVOLTĂRII RURALE			
<i>OBIECTIV GENERAL</i>	<i>Prin modernizarea sistemului rutier va crește siguranța în trafic a tuturor participanților, se va decongestiona traficul rutier, se vor încălca mai puține reguli de circulație, va scădea poluarea aerului</i>			
<i>REZULTATE OBTINUTE</i>	<i>Scăderea numărului de evenimente rutiere; scăderea numărului de încălcări a regulilor de circulație; creșterea gradului de siguranță în trafic; realizarea unui grad ridicat de civilizație rurală.</i>			
<i>POTENTIALI BENEFICIARI</i>	<i>Locuitorii comunei si cei din afara ei; Participanti la traficul rutier ce tranziteaza zona;</i>			

II. AMENAJAREA TERITORIULUI

1	Reabilitarea clădirilor de interes public
----------	--

1	Reabilitarea clădirilor de interes public				
<i>SOLICITANT</i>	<i>PRIMARIA COMUNEI VÂLCELELE</i>				
<i>VALOARE PROIECT</i>	-				
<i>STADIU PROIECT</i>	<i>Propunere</i>	<i>SF</i>	<i>PT</i>	<i>DE</i>	<i>Implementare</i>
	<i>DA</i>				
<i>SURSA DE FINANTARE</i>	<i>Buget de stat</i>	<i>Buget local</i>		<i>Fonduri comunitare</i>	<i>Surse private</i>
	<i>FINANTARE</i>	<i>COFINANTARE</i>	<i>FINANTARE</i>		
<i>FONDUL DE FINANTARE SAU A.M.</i>	<i>POR; PNS; BUGET LOCAL; PNDL 3; PODD</i>				
	<i>MINISTERUL DEZVOLTĂRII REGIONALE</i>				
	<i>MINISTERUL AGRICULTURII ȘI DEZVOLTĂRII RURALE</i>				
<i>OBIECTIV GENERAL</i>	<i>Reabilitarea clădirilor de interes public, prin aducerea lor la un standard acceptabil de siguranță și confort.</i>				
<i>REZULTATE OBTINUTE</i>	<i>Reabilitarea unor clădiri de interes public, printre care sediul Poliției Comunei Vâlcelele și Dispensarul Comunei Vâlcelele.</i>				
<i>POTENTIALI BENEFICIARI</i>	<i>Locuitorii comunei; Potențiali investitori; Agenții economici; Angajații instituțiilor respective.</i>				

III. MEDIU

1	Colectarea selectivă a deșeurilor menajere
2	Realizarea unei stații de sortare și transfer deșeuri
3	Dotări pentru intervenții în caz de situații de urgență
4	Sisteme solare de încălzire a apei în instituțiile publice
5	Informări privind utilizarea de tehnologii nepoluante, conform standardelor europene

1	Colectarea selectivă a deșeurilor menajere				
<i>SOLICITANT</i>	<i>PRIMARIA COMUNEI VÂLCELELE</i>				
<i>VALOARE PROIECT</i>	-				
<i>STADIU PROIECT</i>	<i>Propunere</i>	<i>SF</i>	<i>PT</i>	<i>DE</i>	<i>Implementare</i>
	<i>DA</i>				
<i>SURSA DE FINANTARE</i>	<i>Buget de stat</i>	<i>Buget local</i>		<i>Fonduri comunitare</i>	<i>Surse private</i>
	<i>FINANTARE</i>	<i>COFINANTARE</i>	<i>FINANTARE</i>	<i>COFINANTARE</i>	

<i>FONDUL DE FINANTARE SAU A.M.</i>	PODD; PNS; BUGET LOCAL; PNDL 3				
	MINISTERUL MEDIULUI ȘI SCHIMBĂRILOR CLIMATICE				
	MINISTERUL AGRICULTURII ȘI DEZVOLTĂRII RURALE				
<i>OBIECTIV GENERAL</i>	<i>Îmbunătățirea calității mediului prin reutilizarea și re folosirea unor deșeuri din plastic, sticlă și hârtie.</i>				
<i>REZULTATE OBTINUTE</i>	<i>Colectarea selectivă a deșeurilor din locuințele individuale; creșterea eficienței activității de salubritate; scăderea costurilor de salubritate, inclusiv pentru populație; îndeplinirea unor angajamente luate față de UE; creșterea gradului de civilizație rurala.</i>				
<i>POTENTIALI BENEFICIARI</i>	<i>Locuitorii comunei; Potențiali investitori; Instituțiile publice; Agenții economici.</i>				

2	Realizarea unei stații de sortare și transfer deșeuri				
<i>SOLICITANT</i>	<i>PRIMARIA COMUNEI VÂLCELELE</i>				
<i>VALOARE PROIECT</i>	-				
<i>STADIU</i>	<i>Propunere</i>	<i>SF</i>	<i>PT</i>	<i>DE</i>	<i>Implementare</i>

<i>PROIECT</i>	<i>DA</i>				
<i>SURSA DE FINANTARE</i>	<i>Buget de stat</i>	<i>Buget local</i>		<i>Fonduri comunitare</i>	<i>Surse private</i>
	<i>FINANTARE</i>	<i>COFINANTARE</i>	<i>FINANTARE</i>	<i>COFINANTARE</i>	
<i>FONDUL DE FINANTARE SAU A.M.</i>	PODD; PNS; BUGET LOCAL; PNDL 3				
	MINISTERUL MEDIULUI ȘI SCHIMBĂRILOR CLIMATICE				
	MINISTERUL AGRICULTURII ȘI DEZVOLTĂRII RURALE				
<i>OBIECTIV GENERAL</i>	<i>Îmbunătățirea calității mediului prin selectarea materialelor reutilizabile și depozitarea deșeurilor neutilizabile într-o stație de deșeuri ecologică.</i>				
<i>REZULTATE OBTINUTE</i>	<i>Creșterea cantităților de materiale reutilizabile, scăderea cheltuielilor de salubritate, înființarea de noi locuri de muncă.</i>				
<i>POTENTIALI BENEFICIARI</i>	<i>Locuitorii comunei; Potențiali investitori; Agenți economici din zonă;</i>				

3	Iluminat public ecologic
<i>SOLICITANT</i>	PRIMARIA COMUNEI VÂLCELELE

VALOARE PROIECT	-				
STADIU PROIECT	<i>Propunere</i>	<i>SF</i>	<i>PT</i>	<i>DE</i>	<i>Implementare</i>
	<i>DA</i>				
SURSA DE FINANTARE	<i>Buget de stat</i>		<i>Buget local</i>		<i>Fonduri comunitare</i>
	<i>FINANTARE</i>	<i>COFINANTARE</i>	<i>FINANTARE</i>		
FONDUL DE FINANTARE SAU A.M.	PODD; PNS; BUGET LOCAL; PNDL 3				
	MINISTERUL MEDIULUI ȘI SCHIMBĂRILOR CLIMATICE				
	MINISTERUL AGRICULTURII ȘI DEZVOLTĂRII RURALE				
OBIECTIV GENERAL	<i>Îmbunătățirea calității mediului prin scăderea consumului de energie electrică.</i>				
REZULTATE OBTINUTE	<i>Scăderea costurilor la iluminatul public; creșterea gradului de civilizație urbană; creșterea calității mediului prin scăderea consumului de energie electrică.</i>				
POTENTIALI BENEFICIARI	<i>Locuitorii comunei; Potențiali investitori; Agenți economici;</i>				

4	Dotări pentru intervenții în caz de situații de urgență				
<i>SOLICITANT</i>	PRIMARIA COMUNEI VÂLCELELE				
<i>VALOARE PROIECT</i>	-				
<i>STADIU PROIECT</i>	<i>Propunere</i>	<i>SF</i>	<i>PT</i>	<i>DE</i>	<i>Implementare</i>
	<i>DA</i>				
<i>SURSA DE FINANTARE</i>	<i>Buget de stat</i>		<i>Buget local</i>		<i>Fonduri comunitare</i>
	<i>FINANTARE</i>	<i>COFINANTARE</i>	<i>FINANTARE</i>		
<i>FONDUL DE FINANTARE SAU A.M.</i>	PODD; PNS; BUGET LOCAL; PNDL 3; POR				
	MINISTERUL MEDIULUI ȘI SCHIMBĂRILOR CLIMATICE MINISTERUL DEZVOLTĂRII REGIONALE ȘI ADMINISTRAȚIEI PUBLICE				
	MINISTERUL AGRICULTURII ȘI DEZVOLTĂRII RURALE				
<i>OBIECTIV GENERAL</i>	<i>Prevenirea și reducerea efectelor produse de hazardele naturale și antropice, prin înființarea, modernizarea și dotarea serviciului situații de urgență.</i>				
<i>REZULTATE OBTINUTE</i>	<i>Achiziționarea mai multor tipuri de echipamente: autospecială cu spumă și apă, autospecială de intervenții în caz de accidente, ambulanță de prim ajutor, echipamente pentru centrul de comandă și control, mașini de dezapezire autoșelinate, alte echipamente. Creșterea gradului de intervenție și răspuns în situații de urgență; înființarea de noi locuri de muncă.</i>				

<i>POTENTIALI BENEFICIARI</i>	<i>Locuitorii comunei; Potențiali investitori; Agenți economici;</i>
-------------------------------	--

5	Sisteme solare de încălzire a apei în instituțiile publice				
<i>SOLICITANT</i>	<i>PRIMARIA COMUNEI VÂLCELELE</i>				
<i>VALOARE PROIECT</i>	-				
<i>STADIU PROIECT</i>	<i>Propunere</i>	<i>SF</i>	<i>PT</i>	<i>DE</i>	<i>Implementare</i>
	<i>DA</i>				
<i>SURSA DE FINANTARE</i>	<i>Buget de stat</i>	<i>Buget local</i>		<i>Fonduri comunitare</i>	<i>Surse private</i>
	<i>FINANTARE</i>	<i>COFINANTARE</i>	<i>FINANTARE</i>		
<i>FONDUL DE FINANTARE SAU A.M.</i>	PODD; PNS; BUGET LOCAL; PNDL 3				
	MINISTERUL MEDIULUI ȘI SCHIMBĂRILOR CLIMATICE AUTORITATEA NAȚIONALĂ PENTRU MEDIU				
	MINISTERUL AGRICULTURII ȘI DEZVOLTĂRII RURALE				
<i>OBIECTIV GENERAL</i>	<i>Îmbunătățirea calității mediului prin scăderea consumului de resurse energetice convenționale.</i>				

<i>REZULTATE OBTINUTE</i>	<i>Scăderea costurilor de întreținere în instituțiile publice; creșterea gradului de confort și civilizație în instituțiile de interes public; creșterea calității mediului înconjurător.</i>
<i>POTENTIALI BENEFICIARI</i>	<i>Salariații instituțiilor publice; Beneficiarii serviciilor din instituțiile publice;</i>

6	Informări privind utilizarea de tehnologii nepoluante, conform standardelor europene				
<i>SOLICITANT</i>	<i>PRIMARIA COMUNEI VÂLCELELE</i>				
<i>VALOARE PROIECT</i>	-				
<i>STADIU PROIECT</i>	<i>Propunere</i>	<i>SF</i>	<i>PT</i>	<i>DE</i>	<i>Implementare</i>
	<i>DA</i>				
<i>SURSA DE FINANTARE</i>	<i>Buget de stat</i>	<i>Buget local</i>	<i>Fonduri comunitare</i>	<i>Surse private</i>	
	<i>FINANTARE</i>	<i>COFINANTARE</i>	<i>FINANTARE</i>		
<i>FONDUL DE FINANTARE SAU A.M.</i>	PODD; PNS; BUGET LOCAL; PNDL 3				
	MINISTERUL MEDIULUI ȘI SCHIMBĂRILOR CLIMATICE AUTORITATEA NAȚIONALĂ PENTRU MEDIU				
	MINISTERUL AGRICULTURII ȘI DEZVOLTĂRII RURALE				

<i>OBIECTIV GENERAL</i>	<i>Promovarea de tehnologii nepoluante</i>
<i>REZULTATE OBTINUTE</i>	<i>Utilizarea mult mai frecventă de către agenții economici a unor tehnologii nepoluante.</i>
<i>POTENTIALI BENEFICIARI</i>	<i>Potențiali investitori; Agenții economici.</i>

IV. CULTURA

1	E-Biblioteca
2	Zilele comunei Valcelele

1	E-Biblioteca				
<i>SOLICITANT</i>	<i>PRIMARIA COMUNEI VÂLCELELE</i>				
<i>VALOARE PROIECT</i>	-				
<i>STADIU PROIECT</i>	<i>Propunere</i>	<i>SF</i>	<i>PT</i>	<i>DE</i>	<i>Implementare</i>
	<i>DA</i>				1

<i>SURSA DE FINANTARE</i>	<i>Buget de stat</i>	<i>Buget local</i>	<i>Fonduri comunitare</i>	<i>Surse private</i>
	<i>FINANTARE</i>	<i>COFINANTARE</i>	<i>FINANTARE</i>	
<i>FONDUL DE FINANTARE SAU A.M.</i>	PROGRAME NATIONALE; POCID			
	MINISTERUL CULTURII ȘI PATRIMONIULUI NAȚIONAL MINISTERUL DEZVOLTĂRII REGIONALE ȘI ADMINISTRAȚIEI PUBLICE			
	MINISTERUL AGRICULTURII ȘI DEZVOLTĂRII RURALE			
<i>OBIECTIV GENERAL</i>	<i>Introducerea sistemului de interconectivitate între biblioteca comunală și școala din comuna Vâlcelele.</i>			
<i>REZULTATE OBTINUTE</i>	<i>Gestionarea arhivelor și a cărților în format electronic; introducerea programului e-biblioteca, program ce va centraliza cărțile în format digital, cărți care, pentru abonați, pot fi accesate on-line.</i>			
<i>POTENTIALI BENEFICIARI</i>	<i>Locuitorii comunei Vâlcelele și alte persoane interesate.</i>			

2	Zilele comunei Valcelele
<i>SOLICITANT</i>	PRIMARIA COMUNEI VÂLCELELE

VALOARE PROIECT	-				
STADIU PROIECT	<i>Propunere</i>	<i>SF</i>	<i>PT</i>	<i>DE</i>	<i>Implementare</i>
	<i>DA</i>				
SURSA DE FINANTARE	<i>Buget de stat</i>	<i>Buget local</i>	<i>Fonduri comunitare</i>	<i>Surse private</i>	
	<i>FINANTARE</i>	<i>COFINANTARE</i>	<i>FINANTARE</i>		
FONDUL DE FINANTARE SAU A.M.	PROGRAME NATIONALE; POCID				
	MINISTERUL CULTURII ȘI PATRIMONIULUI NAȚIONAL				
	MINISTERUL DEZVOLTĂRII REGIONALE ȘI ADMINISTRAȚIEI PUBLICE				
	MINISTERUL AGRICULTURII ȘI DEZVOLTĂRII RURALE				
OBIECTIV GENERAL	<i>Creșterea gradului de cultură în rândul locuitorilor din comuna Vâlcelele și nu numai.</i>				
REZULTATE OBTINUTE	<i>Manifestarea sentimentului de apartenență la valorile comunității din comuna Vâlcelele</i>				
POTENTIALI BENEFICIARI	<i>Locuitorii comunei Vâlcelele și alte persoane interesate.</i>				

VI. ASISTENȚĂ SOCIALĂ

1	Înființare centre sociale multifuncționale
2	Înființare servicii sociale la domiciliul persoanelor vârstnice

1	Înființare centre sociale multifuncționale				
<i>SOLICITANT</i>	<i>PRIMARIA COMUNEI VÂLCELELE</i>				
<i>VALOARE PROIECT</i>	-				
<i>STADIU PROIECT</i>	<i>Propunere</i>	<i>SF</i>	<i>PT</i>	<i>DE</i>	<i>Implementare</i>
	<i>DA</i>				
<i>SURSA DE FINANTARE</i>	<i>Buget de stat</i>	<i>Buget local</i>		<i>Fonduri comunitare</i>	<i>Surse private</i>
	<i>FINANTARE</i>	<i>COFINANTARE</i>	<i>FINANTARE</i>	<i>COFINANTARE</i>	
<i>FONDUL DE FINANTARE SAU A.M.</i>	POCU; PNS;				
	MINISTERUL MUNCII, FAMILIEI ȘI PROTECȚIEI SOCIALE MINISTERUL DEZVOLTĂRII REGIONALE ȘI ADMINISTRAȚIEI PUBLICE				

	MINISTERUL AGRICULTURII ȘI DEZVOLTĂRII RURALE
<i>OBIECTIV GENERAL</i>	<i>Creșterea calității vieții pentru persoanele defavorizate social și economic de pe raza comunei Vâlcelele.</i>
<i>REZULTATE OBTINUTE</i>	<i>Creșterea veniturilor pentru beneficiarii serviciilor sociale, creșterea speranței de viață, scăderea morbidității, scăderea abandonului școlar, creșterea rezultatelor școlare.</i>
<i>POTENTIALI BENEFICIARI</i>	<i>Persoane defavorizate social și economic de pe raza comunei Vâlcelele.</i>

2	Înființare servicii sociale la domiciliul persoanelor vârstnice				
<i>SOLICITANT</i>	<i>PRIMARIA COMUNEI VÂLCELELE</i>				
<i>VALOARE PROIECT</i>	-				
<i>STADIU PROIECT</i>	<i>Propunere</i>	<i>SF</i>	<i>PT</i>	<i>DE</i>	<i>Implementare</i>
	<i>DA</i>				
<i>SURSA DE FINANTARE</i>	<i>Buget de stat</i>	<i>Buget local</i>	<i>Fonduri comunitare</i>	<i>Surse private</i>	
	<i>FINANTARE</i>	<i>COFINANTARE</i>	<i>FINANTARE</i>	<i>COFINANTARE</i>	
<i>FONDUL DE FINANTARE</i>	POCU; PNS;BUGET LOCAL				

<i>SAU A.M.</i>	MINISTERUL MUNCII, FAMILIEI ȘI PROTECȚIEI SOCIALE MINISTERUL DEZVOLTĂRII REGIONALE ȘI ADMINISTRAȚIEI PUBLICE
	MINISTERUL AGRICULTURII ȘI DEZVOLTĂRII RURALE
<i>OBIECTIV GENERAL</i>	<i>Funcționarea unui serviciu social destinat persoanelor vârstnice cu probleme sociale și economice.</i>
<i>REZULTATE OBTINUTE</i>	<i>Creșterea calității vieții pentru beneficiarii serviciului și a familiilor lor prin oferirea unor servicii sociale și medicale la domiciliul acestora.</i>
<i>POTENTIALI BENEFICIARI</i>	<i>Persoane vârstnice cu probleme sociale și economice.</i>

VII. SĂNĂTATE

1	Reabilitare si dotare dispensarului medical din comuna Vâlcelele
----------	---

1	Reabilitare si dotare dispensarului medical din Comuna Vâlcelele
<i>SOLICITANT</i>	<i>PRIMARIA COMUNEI VÂLCELELE</i>

1

1

VALOARE PROIECT	-				
STADIU PROIECT	<i>Propunere</i>	<i>SF</i>	<i>PT</i>	<i>DE</i>	<i>Implementare</i>
	<i>DA</i>				
SURSA DE FINANTARE	<i>Buget de stat</i>	<i>Buget local</i>	<i>Fonduri comunitare</i>	<i>Surse private</i>	
	<i>FINANTARE</i>	<i>COFINANTARE</i>	<i>FINANTARE</i>		
FONDUL DE FINANTARE SAU A.M.	PROGRAME NAȚIONALE; PN de Sanatate; POR				
	MINISTERUL SĂNĂTĂȚII MINISTERUL DEZVOLTĂRII REGIONALE ȘI ADMINISTRAȚIEI PUBLICE				
	MINISTERUL AGRICULTURII ȘI DEZVOLTĂRII RURALE				
OBIECTIV GENERAL	<i>Asigurarea unor servicii medicale calificate, inclusiv de urgență, 24 de ore pe zi, șapte zile pe săptămână, pentru locuitorii comunei Vâlcelele și a celor din localitățile învecinate.</i>				
REZULTATE OBTINUTE	<i>Creșterea calității vieții pentru locuitorii comunei; creșterea speranței de viață; îmbunătățirea actului medical în spațiul rural din Vâlcelele</i>				
POTENTIALI BENEFICIARI	<i>Locuitorii comunei Vâlcelele și a celor din localitățile învecinate.</i>				

VIII. SPORT ȘI AGREMENT

1	Construcția unui complex de agrement
----------	---

2	Programe de educație sportivă
3	Amenajare locuri de joacă

1	Construcția unui complex de agrement				
<i>SOLICITANT</i>	<i>PRIMARIA COMUNEI VÂLCELELE</i>				
<i>VALOARE PROIECT</i>	-				
<i>STADIU PROIECT</i>	<i>Propunere</i>	<i>SF</i>	<i>PT</i>	<i>DE</i>	<i>Implementare</i>
	<i>DA</i>				
<i>SURSA DE FINANTARE</i>	<i>Buget de stat</i>	<i>Buget local</i>	<i>Fonduri comunitare</i>	<i>Surse private</i>	
	<i>FINANTARE</i>	<i>COFINANTARE</i>	<i>FINANTARE</i>	<i>COFINANTARE</i>	
<i>FONDUL DE FINANTARE SAU A.M.</i>	PROGRAME NAȚIONALE; PNS				
	MINISTERUL TINERETULUI ȘI SPORTULUI MINISTERUL DEZVOLTĂRII REGIONALE ȘI ADMINISTRAȚIEI PUBLICE				
	MINISTERUL AGRICULTURII ȘI DEZVOLTĂRII RURALE				
<i>OBIECTIV</i>	<i>Construcția unui complex de agrement.</i>				

<i>GENERAL</i>	
<i>REZULTATE OBTINUTE</i>	<i>Existența unui loc de agrement (pistă de bowling, mese de biliard, mese de tenis de masă, club pentru tineri, piscină).</i>
<i>POTENTIALI BENEFICIARI</i>	<i>Locuitorii comunei Vâlcelele și alte persoane interesate.</i>

2	Programe de educație sportivă				
<i>SOLICITANT</i>	PRIMARIA COMUNEI VÂLCELELE				
<i>VALOARE PROIECT</i>	-				
<i>STADIU PROIECT</i>	<i>Propunere</i>	<i>SF</i>	<i>PT</i>	<i>DE</i>	<i>Implementare</i>
	<i>DA</i>				
<i>SURSA DE FINANTARE</i>	<i>Buget de stat</i>	<i>Buget local</i>	<i>Fonduri comunitare</i>	<i>Surse private</i>	
	<i>FINANTARE</i>	<i>COFINANTARE</i>	<i>FINANTARE</i>		
<i>FONDUL DE FINANTARE SAU A.M.</i>	PROGRAME NAȚIONALE; PNS				
	MINISTERUL TINERETULUI ȘI SPORTULUI MINISTERUL DEZVOLTĂRII REGIONALE ȘI ADMINISTRAȚIEI PUBLICE				
	MINISTERUL AGRICULTURII ȘI DEZVOLTĂRII RURALE				

OBIECTIV GENERAL	<i>Creșterea gradului de sănătate a locuitorilor comunei Vâlcelele</i>
REZULTATE OBTINUTE	<i>Scăderea riscului de îmbolnăvire la populația școlară, îmbunătățirea calității vieții, creșterea randamentului școlar și profesional.</i>
POTENTIALI BENEFICIARI	<i>Locuitorii comunei Vâlcelele și alte persoane interesate.</i>

3	Amenajare locuri de joacă				
SOLICITANT	PRIMARIA COMUNEI VÂLCELELE				
VALOARE PROIECT	-				
STADIU PROIECT	<i>Propunere</i>	<i>SF</i>	<i>PT</i>	<i>DE</i>	<i>Implementare</i>
	<i>DA</i>				
SURSA DE FINANTARE	<i>Buget de stat</i>		<i>Buget local</i>		<i>Fonduri comunitare</i>
	<i>FINANTARE</i>	<i>COFINANTARE</i>	<i>FINANTARE</i>	<i>COFINANTARE</i>	<i>Surse private</i>
FONDUL DE FINANTARE SAU A.M.	PROGRAME NAȚIONALE; PNS; BUGETUL LOCAL				
	MINISTERUL TINERETULUI ȘI SPORTULUI MINISTERUL DEZVOLTĂRII REGIONALE ȘI				

	ADMINISTRAȚIEI PUBLICE
	MINISTERUL AGRICULTURII ȘI DEZVOLTĂRII RURALE
OBIECTIV GENERAL	<i>Creșterea spațiilor de petrecere a timpului liber pe raza comunei Vâlcelele</i>
REZULTATE OBTINUTE	<i>Petrecerea timpului liber de către copii și tineri în spații deschise, special dotate și amenajate.</i>
POTENTIALI BENEFICIARI	<i>Locuitorii comunei Vâlcelele și alte persoane interesate.</i>

IX. CAPACITATE ADMINISTRATIVĂ

1	Construirea de locuințe sociale pentru tineri și familii nevoiașe
2	Achiziționarea de utilaje inclusiv pentru serviciul situațiilor de urgență
3	Adaptarea structurii organizatorice
4	Programe de Formare Profesională a Funcționarilor Publici din Primărie
5	Bună Guvernare

1	Construirea de locuințe sociale pentru tineri și familii nevoiașe				
<i>SOLICITANT</i>	PRIMARIA COMUNEI VÂLCELELE				
<i>VALOARE PROIECT</i>	-				
<i>STADIU PROIECT</i>	<i>Propunere</i>	<i>SF</i>	<i>PT</i>	<i>DE</i>	<i>Implementare</i>
	<i>DA</i>				
<i>SURSA DE FINANTARE</i>	<i>Buget de stat</i>	<i>Buget local</i>		<i>Fonduri comunitare</i>	<i>Surse private</i>
	<i>FINANTARE</i>	<i>COFINANTARE</i>	<i>FINANTARE</i>		
<i>FONDUL DE FINANTARE SAU A.M.</i>	PROGRAME NAȚIONALE; PNDL 3; PNS				
	AGENȚIA NAȚIONALĂ PENTRU LOCUINȚE MINISTERUL DEZVOLTĂRII REGIONALE ȘI ADMINISTRAȚIEI PUBLICE				
	MINISTERUL AGRICULTURII ȘI DEZVOLTĂRII RURALE				
<i>OBIECTIV GENERAL</i>	<i>Îmbunătățirea condițiilor de viață pentru populația comunei Vâlcelele.</i>				
<i>REZULTATE OBTINUTE</i>	<i>Creșterea numărului de locuințe destinate persoanelor vulnerabile; stabilizarea populației tinere; creșterea nivelului de trai; creșterea gradului de civilizație rurale.</i>				

<i>POTENTIALI BENEFICIARI</i>	<i>Tinerii și familiile nevoiașe din comuna Vâlcelele.</i>
-------------------------------	--

2	Achiziționarea de utilaje inclusiv pentru serviciul situațiilor de urgență				
<i>SOLICITANT</i>	<i>PRIMARIA COMUNEI VÂLCELELE</i>				
<i>VALOARE PROIECT</i>	-				
<i>STADIU PROIECT</i>	<i>Propunere</i>	<i>SF</i>	<i>PT</i>	<i>DE</i>	<i>Implementare</i>
	<i>DA</i>				
<i>SURSA DE FINANTARE</i>	<i>Buget de stat</i>	<i>Buget local</i>	<i>Fonduri comunitare</i>	<i>Surse private</i>	
	<i>FINANTARE</i>	<i>COFINANTARE</i>	<i>FINANTARE</i>		
<i>FONDUL DE FINANTARE SAU A.M.</i>	PROGRAME NAȚIONALE; PNS				
	CONSILIUL JUDEȚEAN BUZĂU ; MINISTERUL DEZVOLTĂRII REGIONALE ȘI ADMINISTRAȚIEI PUBLICE				
	MINISTERUL AGRICULTURII ȘI DEZVOLTĂRII RURALE				
<i>OBIECTIV GENERAL</i>	<i>Creșterea gradului de intervenție în situații de urgență.</i>				

REZULTATE OBTINUTE	<i>Achiziția de mașini și utilaje de intervenție; capacitate ridicată de răspuns în cazul producerii unor hazarde naturale sau antropice.</i>
POTENTIALI BENEFICIARI	<i>Locuitorii comuna Vâlcelele și alte persoane.</i>

3	Adaptarea structurii organizatorice				
SOLICITANT	PRIMARIA COMUNEI VÂLCELELE				
VALOARE PROIECT	-				
STADIU PROIECT	<i>Propunere</i>	<i>SF</i>	<i>PT</i>	<i>DE</i>	<i>Implementare</i>
	<i>DA</i>				
SURSA DE FINANTARE	<i>Buget de stat</i>	<i>Buget local</i>	<i>Fonduri comunitare</i>	<i>Surse private</i>	
	<i>FINANTARE</i>	<i>COFINANTARE</i>	<i>FINANTARE</i>		
FONDUL DE FINANTARE SAU A.M.	PROGRAME NAȚIONALE; POCU; PNS				
	MINISTERUL DEZVOLTĂRII REGIONALE ȘI ADMINISTRAȚIEI PUBLICE				
	MINISTERUL AGRICULTURII ȘI DEZVOLTĂRII RURALE				

OBIECTIV GENERAL	<i>Îmbunătățirea capacității administrative.</i>
REZULTATE OBTINUTE	<i>Adaptarea anuală a organigramei, a regulamentului de organizare și funcționare și adaptarea fișelor de post la nevoile și cerințele instituției, la schimbările legislative naționale și europene.</i>
POTENTIALI BENEFICIARI	<i>Locuitorii comuna Vâlcelele Angajații Primăriei.</i>

4	Programe de Formare Profesională a Funcționarilor Publici din Primărie				
SOLICITANT	PRIMARIA COMUNEI VÂLCELELE				
VALOARE PROIECT	-				
STADIU PROIECT	<i>Propunere</i>	<i>SF</i>	<i>PT</i>	<i>DE</i>	<i>Implementare</i>
	<i>DA</i>				
SURSA DE FINANTARE	<i>Buget de stat</i>	<i>Buget local</i>	<i>Fonduri comunitare</i>	<i>Surse private</i>	
	<i>FINANTARE</i>	<i>COFINANTARE</i>	<i>FINANTARE</i>		
FONDUL DE FINANTARE SAU A.M.	PROGRAME NAȚIONALE; POCU; PNS				
	CONSILIUL JUDEȚEAN BUZĂU MINISTERUL DEZVOLTĂRII REGIONALE ȘI ADMINISTRAȚIEI PUBLICE				

	MINISTERUL AGRICULTURII ȘI DEZVOLTĂRII RURALE
<i>OBIECTIV GENERAL</i>	<i>Îmbunătățirea capacității administrative.</i>
<i>REZULTATE OBTINUTE</i>	<i>Realizarea unui studiu privind nevoia de formare profesională la nivelul administrației locale; Creșterea nivelului de pregătire profesională; stimulente materiale funcționarilor pentru participarea la cursurile de formare profesională.</i>
<i>POTENTIALI BENEFICIARI</i>	<i>Funcționarii publici din Primăria Comunei Vâlcelele Locuitorii Comunei Vâlcelele</i>

5	Bună Guvernare				
<i>SOLICITANT</i>	<i>PRIMARIA COMUNEI VÂLCELELE</i>				
<i>VALOARE PROIECT</i>	-				
<i>STADIU PROIECT</i>	<i>Propunere</i>	<i>SF</i>	<i>PT</i>	<i>DE</i>	<i>Implementare</i>
	<i>DA</i>				
<i>SURSA DE FINANTARE</i>	<i>Buget de stat</i>	<i>Buget local</i>		<i>Fonduri comunitare</i>	<i>Surse private</i>
	<i>FINANTARE</i>	<i>COFINANTARE</i>	<i>FINANTARE</i>		
<i>FONDUL DE FINANTARE</i>	PROGRAME NAȚIONALE; POCU; POCID; BUGETUL LOCAL				

1

1

<i>SAU A.M.</i>	MINISTERUL DEZVOLTĂRII REGIONALE ȘI ADMINISTRAȚIEI PUBLICE
	MINISTERUL AGRICULTURII ȘI DEZVOLTĂRII RURALE
<i>OBIECTIV GENERAL</i>	<i>O mai bună gestionare a fondurilor publice.</i>
<i>REZULTATE OBTINUTE</i>	<i>Consultări periodice a cetățenilor în probleme comunitare; Creșterea eficienței utilizării banilor publice; Prioritizarea investițiilor în funcție de nevoile comunității;</i>
<i>POTENTIALI BENEFICIARI</i>	<i>Locuitorii Comunei Vâlcelele Angajații Primăriei</i>

X. ECONOMIE

1	Modernizarea pieței de legume – fructe
2	Promovarea resurselor și a produselor locale

1	Modernizarea pieței de legume – fructe
<i>SOLICITANT</i>	<i>PRIMARIA COMUNEI VÂLCELELE</i>

VALOARE PROIECT	-				
STADIU PROIECT	<i>Propunere</i>	<i>SF</i>	<i>PT</i>	<i>DE</i>	<i>Implementare</i>
	<i>DA</i>				
SURSA DE FINANTARE	<i>Buget de stat</i>	<i>Buget local</i>		<i>Fonduri comunitare</i>	<i>Surse private</i>
	<i>FINANTARE</i>	<i>COFINANTARE</i>	<i>FINANTARE</i>		
FONDUL DE FINANTARE SAU A.M.	PROGRAME NAȚIONALE; PNDL 3; PNS; BUGETUL LOCAL; POR				
	MINISTERUL DEZVOLTĂRII REGIONALE ȘI ADMINISTRAȚIEI PUBLICE				
	MINISTERUL AGRICULTURII ȘI DEZVOLTĂRII RURALE				
OBIECTIV GENERAL	<i>Practicarea unui comerț civilizată, într-un spațiu adecvat, dotat conform normelor europene.</i>				
REZULTATE OBTINUTE	<i>Apariția unei piețe moderne, dotată cu tarabe încălzite, cu apă potabilă, canalizare, spații de depozitare; creșterea gradului de confort și civilizație rurală.</i>				
POTENTIALI BENEFICIARI	<i>Locuitorii comunei Vâlcelele; Firme și întreprinzători; alte persoane interesate.</i>				

2	Promovarea resurselor și a produselor locale				
<i>SOLICITANT</i>	PRIMARIA COMUNEI VÂLCELELE				
<i>VALOARE PROIECT</i>	-				
<i>STADIU PROIECT</i>	<i>Propunere</i>	<i>SF</i>	<i>PT</i>	<i>DE</i>	<i>Implementare</i>
	<i>DA</i>				
<i>SURSA DE FINANTARE</i>	<i>Buget de stat</i>		<i>Buget local</i>		<i>Fonduri comunitare</i>
	<i>FINANTARE</i>	<i>COFINANTARE</i>	<i>FINANTARE</i>		
<i>FONDUL DE FINANTARE SAU A.M.</i>	PROGRAME NAȚIONALE; PNS				
	MINISTERUL DEZVOLTĂRII REGIONALE ȘI ADMINISTRAȚIEI PUBLICE				
	MINISTERUL AGRICULTURII ȘI DEZVOLTĂRII RURALE				
<i>OBIECTIV GENERAL</i>	<i>Creșterea vizibilității resurselor și produselor locale în vederea atragerii de investiții interne și externe.</i>				
<i>REZULTATE OBTINUTE</i>	<i>Creșterea numărului de locuri de muncă; valorificarea potențialului natural și antropic local; creșterea veniturilor atât pentru firme, cât și pentru locuitori; creșterea veniturilor, din taxe și impozite, la bugetul local.</i>				

<i>POTENTIALI BENEFICIARI</i>	<i>Locuitorii comunei Vâlcelele; Firme; Potentiali întreprinzători si alte persoane interesate.</i>
-------------------------------	---

XI. AGRICULTURĂ

1	Înființare linie pentru procesare, uscare si ambalare fructe si legume
2	Programe de sprijinire a sectorului zootehnic

1	Înființare linie pentru procesare și uscare fructe si legume				
<i>SOLICITANT</i>	<i>PRIMARIA COMUNEI VÂLCELELE</i>				
<i>VALOARE PROIECT</i>	-				
<i>STADIU PROIECT</i>	<i>Propunere</i>	<i>SF</i>	<i>PT</i>	<i>DE</i>	<i>Implementare</i>
	<i>DA</i>				
<i>SURSA DE FINANTARE</i>	<i>Buget de stat</i>	<i>Buget local</i>	<i>Fonduri comunitare</i>	<i>Surse private</i>	

	<i>FINANTARE</i>	<i>COFINANTARE</i>	<i>FINANTARE</i>	
<i>FONDUL DE FINANTARE SAU A.M.</i>	PROGRAME NAȚIONALE; PNS; BUGET LOCAL			
	MINISTERUL DEZVOLTĂRII REGIONALE ȘI ADMINISTRAȚIEI PUBLICE			
	MINISTERUL AGRICULTURII ȘI DEZVOLTĂRII RURALE			
<i>OBIECTIV GENERAL</i>	<i>Valorificarea eficientă a producției de fructe si legume din comunitatea vâlcelele și comunitățile învecinate.</i>			
<i>REZULTATE OBTINUTE</i>	<i>Creșterea producției de fructe si legume ; vânzarea fructelor si legumelor cu valoare adăugată; creșterea veniturilor fermierilor; introducerea în circuitul agricol a unor suprafețe neproductive; creșterea investițiilor în agricultură.</i>			
<i>POTENTIALI BENEFICIARI</i>	<i>Fermieri; Investitori în agricultură; Potențiali investitori în agricultură;</i>			

2	Programe de sprijinire a sectorului zootehnic				
<i>SOLICITANT</i>	<i>PRIMARIA COMUNEI VÂLCELELE</i>				
<i>VALOARE PROIECT</i>	-				
<i>STADIU PROIECT</i>	<i>Propunere</i>	<i>SF</i>	<i>PT</i>	<i>DE</i>	<i>Implementare</i>
	<i>DA</i>				

<i>SURSA DE FINANTARE</i>	<i>Buget de stat</i>		<i>Buget local</i>	<i>Fonduri comunitare</i>	<i>Surse private</i>
	<i>FINANTARE</i>	<i>COFINANTARE</i>	<i>FINANTARE</i>		
<i>FONDUL DE FINANTARE SAU A.M.</i>	PROGRAME NAȚIONALE; PN; BUGET LOCAL				
	MINISTERUL DEZVOLTĂRII REGIONALE ȘI ADMINISTRAȚIEI PUBLICE				
	MINISTERUL AGRICULTURII ȘI DEZVOLTĂRII RURALE				
<i>OBIECTIV GENERAL</i>	<i>Eficientizarea activității zootehnice.</i>				
<i>REZULTATE OBTINUTE</i>	<i>Creșterea producției zootehnice; valorificarea eficientă a producției zootehnice; creșterea numărului locurilor de muncă; valorificarea eficientă a suprafețelor de pășuni.</i>				
<i>POTENTIALI BENEFICIARI</i>	<i>Fermieri; Investitori în agricultură; Potențiali intreprinzatori;</i>				

XII. TURISM

1	Infiintare Centru de Informare turistica si Dezvoltarea programelor de cooperare in cadrul centrului de Informare turistică
2	Promovarea tradițiilor și a sărbătorilor locale

3	Participarea la targuri de turism
----------	--

1	Infiintare Centru de Informare turistica si Dezvoltarea programelor de cooperare in cadrul centrului de Informare turistică				
<i>SOLICITANT</i>	<i>PRIMARIA COMUNEI VÂLCELELE</i>				
<i>VALOARE PROIECT</i>	-				
<i>STADIU PROIECT</i>	<i>Propunere</i>	<i>SF</i>	<i>PT</i>	<i>DE</i>	<i>Implementare</i>
	<i>DA</i>				
<i>SURSA DE FINANTARE</i>	<i>Buget de stat</i>	<i>Buget local</i>		<i>Fonduri comunitare</i>	<i>Surse private</i>
	<i>FINANTARE</i>	<i>COFINANTARE</i>	<i>FINANTARE</i>		
<i>FONDUL DE FINANTARE SAU A.M.</i>	<i>PROGRAME NAȚIONALE; PNDL 3; POR</i>				
	<i>MINISTERUL DEZVOLTĂRII REGIONALE ȘI ADMINISTRAȚIEI PUBLICE</i>				
	<i>MINISTERUL AGRICULTURII ȘI DEZVOLTĂRII RURALE</i>				
<i>OBIECTIV GENERAL</i>	<i>Promovarea potențialului turistic natural și antropic din comunitatea vâlcelele și a produselor turistice locale.</i>				

<i>REZULTATE OBTINUTE</i>	<i>Creșterea numărului de turiști în comuna Vâlcelele și în comunitățile învecinate; creșterea veniturilor din activitatea turistică; creșterea numărului de locuri de muncă în turismul rural și cel agroturistic.</i>
<i>POTENTIALI BENEFICIARI</i>	<i>Locuitorii comunei; Investitori în turism; Potențiali investitori.</i>

2	Promovarea tradițiilor și a sărbătorilor locale				
<i>SOLICITANT</i>	PRIMARIA COMUNEI VÂLCELELE				
<i>VALOARE PROIECT</i>	-				
<i>STADIU PROIECT</i>	<i>Propunere</i>	<i>SF</i>	<i>PT</i>	<i>DE</i>	<i>Implementare</i>
	<i>DA</i>				
<i>SURSA DE FINANTARE</i>	<i>Buget de stat</i>	<i>Buget local</i>		<i>Fonduri comunitare</i>	<i>Surse private</i>
	<i>FINANTARE</i>	<i>COFINANTARE</i>	<i>FINANTARE</i>		
<i>FONDUL DE FINANTARE SAU A.M.</i>	PROGRAME NAȚIONALE; PNDL3; POR				
	MINISTERUL DEZVOLTĂRII REGIONALE ȘI ADMINISTRAȚIEI PUBLICE				

	MINISTERUL AGRICULTURII ȘI DEZVOLTĂRII RURALE
<i>OBIECTIV GENERAL</i>	<i>Valorificarea potențialului turistic cultural local.</i>
<i>REZULTATE OBTINUTE</i>	<i>Promovarea sărbătorilor locale; promovarea tradițiilor; înființarea și sprijinirea ansamblurilor folclorice; promovarea evenimentelor culturale;</i>
<i>POTENTIALI BENEFICIARI</i>	<i>Locuitorii comunei; Alte persoane interesate.</i>

3	Participarea la targuri de turism				
<i>SOLICITANT</i>	<i>PRIMARIA COMUNEI VÂLCELELE</i>				
<i>VALOARE PROIECT</i>	-				
<i>STADIU PROIECT</i>	<i>Propunere</i>	<i>SF</i>	<i>PT</i>	<i>DE</i>	<i>Implementare</i>
	<i>DA</i>				
<i>SURSA DE FINANTARE</i>	<i>Buget de stat</i>	<i>Buget local</i>		<i>Fonduri comunitare</i>	<i>Surse private</i>
	<i>FINANTARE</i>	<i>COFINANTARE</i>	<i>FINANTARE</i>		
	PROGRAME NAȚIONALE; BUGETUL LOCAL				

<i>FONDUL DE FINANTARE SAU A.M.</i>	MINISTERUL DEZVOLTĂRII REGIONALE ȘI ADMINISTRAȚIEI PUBLICE
	MINISTERUL AGRICULTURII ȘI DEZVOLTĂRII RURALE
<i>OBIECTIV GENERAL</i>	<i>Promovarea comunei, a unităților de cazare, a potențialului turistic din Vâlcelele</i>
<i>REZULTATE OBTINUTE</i>	<i>Creșterea numărului de turiști, creșterea încasărilor din activitatea turistică, creșterea numărului unităților de cazare, creșterea numărului locurilor de muncă.</i>
<i>POTENTIALI BENEFICIARI</i>	<i>Locuitorii comunei și alte persoane interesate;</i>

Capitolul 7. CONCLUZII

Dezvoltarea Comunei Vâlcelele se va realiza prin crearea și susținerea unui mediu economico-social competitiv, stabil și diversificat care să asigure creșterea economică și creșterea calității vieții cetățenilor.

7.1 Implementarea, monitorizarea și evaluarea strategiei de dezvoltare locală

În vederea implementării Strategiei de Dezvoltare Locală se vor parcurge următorii pași:

- ❖ Adoptarea strategiei - *de catre Consiliul Local*
- ❖ Implementarea strategiei – *prin realizarea actiunilor activitatilor, masurilor si proiectelor concrete de dezvoltare*
- ❖ Monitorizarea strategiei – *de catre o echipa de monitorizare stabila*
- ❖ Evaluarea implementarii
- ❖ Analiza impactului

A. Implementarea Strategiei de Dezvoltare Locală

Identificarea, selectarea și dezvoltarea proiectelor strategice de la nivelul comunei (întocmirea fișelor de proiecte identificate, analiza și corelarea proiectelor identificate în raport cu obiectivele sectoriale și strategice, precum și cu dezvoltarea teritorială, impactul estimat al proiectelor) s-a realizat în vederea identificării celor mai bune soluții pentru atingerea obiectivelor și priorităților locale propuse.

Strategia de Dezvoltare Locală reprezintă un document cu caracter normativ și prospectiv care cuprinde o analiză reală a comunei atât din punct de vedere al situației existente cât și din punct de vedere al oportunităților de dezvoltare.

Identificarea oportunităților de dezvoltare pentru Comuna Valcelele trebuie urmată de acțiuni concrete pentru implementarea acțiunilor, dar și de monitorizarea implementării.

Implementarea efectivă a strategiei de dezvoltare depinde în mod fundamental de capacitatea administrației locale, de a atrage fondurile necesare pentru a finanța acțiunile selectate și de a gestiona fondurile de la bugetul local.

Absorbția fondurilor disponibile depinde însă, alături de eligibilitatea acțiunilor, de capacitatea instituțională de a iniția proiecte și de a lucra în parteneriat pentru atingerea scopurilor strategice.

Implementarea Strategiei de Dezvoltare Locală este un proces complex, care necesită un management și control adecvat, realizat de o structură organizatorică, un

proces unitar de implementare și evaluare a rezultatelor obținute.

B. Monitorizarea Strategiei de Dezvoltare Locală

Monitorizarea evoluției implementării strategiei este în principiu o practică formală puțin cunoscută și asumată în mediul instituțional public.

Monitorizarea strategiei va furniza informația necesară evaluării iar pentru a putea monitoriza implementarea strategiei și pentru a aprecia performanțele ei în raport cu obiectivele stabilite, este necesară stabilirea unui set de indicatori.

Strategia va fi monitorizată prin intermediul unor rapoarte anuale întocmite de către comisia de monitorizare, care va evalua:

- Stadiul în care se afla diversele acțiuni programate în cadrul strategiei
- Revizuirea acțiunilor, acolo unde este cazul
- Timpul estimat până la îndeplinirea acțiunilor
- Alte aspecte

Monitorizare activități

•Se verifică realizarea calendarului de activități (durata previzionată și durata realizării)

•Se verifică atingerea rezultatelor intermediare pe diferite intervale de timp

Monitorizare rezultate

•Se verifică progresul în atingerea indicatorilor prevăzuți

Monitorizare resurse

•Se vor monitoriza sursele de finanțare disponibile și se vor identifica noi surse de finanțare

•Se vor monitoriza cheltuielile realizate și încadrarea, măsura în care acestea respectă procesul de planificare

•Se va monitoriza disponibilitatea resurselor umane pentru realizarea Strategiei

Consiliul Local va trebui să aibă în vedere Strategia Integrată de Dezvoltare Locală atunci când se aprobă diferite documentații de urbanism sau alte documente strategice, astfel încât să se asigure o corelare între acestea.

C. Evaluarea strategiei și analiza impactului

Evaluarea este aprecierea activităților sau a rezultatelor implementării Strategiei, utilizând informațiile obținute pe parcursul monitorizării. Evaluarea face o analiză a modului de implementare a Strategiei și eficienței acesteia.

Evaluarea va fi realizată de către aceeași echipă care realizează și activitatea de monitorizarea Strategiei. Activitatea de evaluare se concretizează într-un raport de evaluare care va conține situația indicatorilor de evaluare.

În urma monitorizării și evaluării Strategiei se poate recomanda revizuirea acesteia conform noilor priorități identificate.

Evaluarea va fi realizată de către aceeași echipă care realizează și activitatea de monitorizarea Strategiei. Activitatea de evaluare se concretizează într-un raport de evaluare care va conține situația indicatorilor de evaluare. În urma monitorizării și evaluării Strategiei se poate recomanda revizuirea acesteia conform noilor priorități.

Procesul de evaluare va fi realizat în baza următoarelor criterii:

EFFECTIVITATEA:

- În ce măsură s-au atins indicatorii preconizați la momentul elaborării?

CAUZALITATEA:

- Care au fost factorii care au contribuit sau au afectat implementarea proiectului?
- În ce măsură ipotezele formulate s-au verificat?
- Ce alți factori de risc nu au fost luați în considerare?

EFICIENTA:

- Raportarea rezultatelor obținute la resurse-productivitatea?

SUSTENABILITATEA :

• Vor continua rezultatele obținute să se mențină și să-și manifeste efectele pozitive și după încheierea perioadei de implementare?

RELEVANTA:

• Se verifică relevanța măsurătorilor din documentul de politică pentru un proces viitor, ținând cont de modificările apărute în perioada de implementare?

REZULTATE SECUNDARE :

- Care sunt consecințele neprevăzute (pozitive și negative) apărute pe perioada implementării?
- Cum pot fi valorificate sau eliminate acestea?

O evaluare a impactului strategiei se va face la sfârșitul perioadei de programare, respectiv în anul 2027, când se vor putea compara rezultatele înregistrate la sfârșitul perioadei față de perioada de bază, anul 2020. Evaluarea va aprecia, în egală măsură performanța – realizarea obiectivelor propuse și procesul – modul în care au fost atinse obiectivele strategice.

Abaterile constatate vor impune luarea unor măsuri de corecție agreate de comun acord prin contractele de finanțare semnate între părți.

D. Indicatori ai implementării strategiei

Colectarea și prelucrarea informațiilor de încredere, cuantificate și actualizate regulat, agregate la nivelul indicatorilor de dezvoltare durabilă, va permite măsurarea performanțelor în atingerea obiectivelor stabilite prin prezenta strategie și raportarea corectă asupra rezultatelor.

Pentru realizarea evaluării corespunzătoare privind implementarea strategiei, se vor lua în considerare următorii indicatori de evaluare:

Obiectivul strategic nr. 1 - Dezvoltarea serviciilor de bază și îmbunătățirea accesibilității concomitent cu creșterea siguranței de deplasare din comuna Valcelele

- ❖ Numărul gospodăriilor racordate la rețeaua de apă potabilă ;
- ❖ Numărul gospodăriilor racordate la rețeaua de canalizare menajeră;
- ❖ Asigurarea încălzirii locuinței în perioadele reci;
- ❖ Gradul de mulțumire al populației privind starea utilităților;
- ❖ Gradul de mulțumire al populației privind investițiile în infrastructura rutieră;
- ❖ Gradul de acces al populației la serviciile de cablu tv;
- ❖ Gradul de acces al populației la serviciile de internet;
- ❖ Investiții realizate pentru modernizarea infrastructurii silvice

Obiectivul strategic nr. 2 - Dezvoltarea echilibrată a economiei locale

- ❖ Evoluția numărului agenților economici din comună;
- ❖ Domeniile de activitate ale agenților economici;
- ❖ Gradul de diversificare al domeniilor de activitate ale operatorilor economici
- ❖ Numărul unităților economice înmatriculate, lichidate/ dizolvate și radiate;
- ❖ Numărul de angajați ai agenților economici;
- ❖ Intenția agenților economici de a angaja personal;
- ❖ Intenția agenților economici de a concedia personal;
- ❖ Gradul de mulțumire al agenților economici cu privire la implicarea Primăriei în dezvoltarea mediului de afaceri;
- ❖ Proiecte propuse de agenții economici pentru dezvoltarea mediului de afaceri;
- ❖ Sprijinul oferit din partea angajaților Primăriei în rezolvarea problemelor zilnice a agenților economici;

- ❖ Numărul parteneriatelor public-privat între agenții economici și Primărie;

Obiectivul strategic nr. 3 – Reducerea abandonului școlar, îmbunătățirea accesului la sistemul educațional și sprijin pentru formare și învățarea pe tot parcursul vieții

- ❖ Evoluția populației școlare;
- ❖ Gradul de promovabilitate;
- ❖ Rata abandonului școlar;
- ❖ Numărul persoanelor analfabete;
- ❖ Numărul unităților școlare reabilitate/modernizate
- ❖ Numărul laboratoarelor școlare, raportate la numărul de elevi
- ❖ Săli de gimnastică și terenuri de sport
- ❖ Evoluția personalului didactic pe niveluri de educație;
- ❖ Gradul de mulțumire al populației privind învățământul și educația;
- ❖ Opinia populației asupra comunei ca loc de creștere și educare a copiilor.

Obiectivul strategic nr. 4 - Dezvoltarea unei comunități locale prietenoase cu mediul

- ❖ Calitatea apei potabile din comună;
- ❖ Gradul de mulțumire al populației privind poluarea;
- ❖ Gradul de mulțumire al populației privind modul de colectare al deșeurilor;
- ❖ Gradul de colectare selectivă a deșeurilor;
- ❖ Evoluția surselor de poluare la nivelul comunei;
- ❖ Investițiile în energia verde/ regenerabilă;
- ❖ Reducerea gradului de poluare
- ❖ Eficiența energetică
- ❖ Numărul/suprafața spațiilor degradate /terenuri neutilizate
- ❖ Investițiile realizate asupra spațiilor degradate, inclusiv reintroducerea în circuitul rural al construcțiilor și terenurilor neutilizate

Obiectivul strategic nr. 5 - Promovarea unui sector agricol inteligent, rezilient și diversificat care să asigure securitatea alimentară

- ❖ Suprafața de teren agricol deținută de populația comunei;
- ❖ Suprafața de teren agricol cultivată de populația comunei;
- ❖ Principalele culturi agricole;
- ❖ Asociații Agricole pe raza comunei;
- ❖ Apartenența locuitorilor la una dintre Asociațiile Agricole de pe teritoriul comunei;
- ❖ Numărul agenților economici care activează în sectorul agricol
- ❖ Numărul fermelor de semi-subzistență
- ❖ Gradul de asociere

Obiectivul strategic nr. 6 - Dezvoltarea serviciilor sanitare și sociale

- ❖ Investiții realizate pentru modernizarea infrastructurii sanitare
- ❖ Numărul medicilor de familie;
- ❖ Personal sanitar mediu;
- ❖ Persoane înregistrate în cadrul cabinetului medical individual;
- ❖ Persoane bolnave înregistrate în cadrul cabinetului medical individual;
- ❖ Copii ai căror părinți sunt plecați la muncă în străinătate;
- ❖ Persoane cu dizabilități;
- ❖ Număr copii asistați social;
- ❖ Număr adulți asistați social;
- ❖ Număr vârstnici asistați social;
- ❖ Persoane cu handicap;
- ❖ Număr copii cu handicap;
- ❖ Număr adulți cu handicap;
- ❖ Copii aflați în plasament familial;
- ❖ Familii cu risc social;
- ❖ Familii fără venit;
- ❖ Persoane cărora li se acordă venitul minim garantat;
- ❖ Ajutor pentru încălzirea locuinței cu lemne
- ❖ Familii beneficiare de alocația de susținere a familiei;
- ❖ Gradul de mulțumire al populației privind sectorul medical;
- ❖ Sprijinul acordat de Primărie și Autoritățile Publice Locale grupurilor defavorizate din comună;
- ❖ Infrastructură socială nou creată sau modernizată

Obiectivul strategic nr. 7 – Teritoriu local atractiv pentru turism, cultură și sport

- ❖ Patrimoniul cultural;
- ❖ Numărul evenimentelor culturale organizate în comună și numărul participanților;
- ❖ Infrastructura culturală;
- ❖ Gradul de mulțumire al populației privind cultura și divertismentul;
- ❖ Gradul de acces al populației la manifestări culturale;
- ❖ Gradul de mulțumire al populației privind modalitățile de petrecere a timpului liber;
- ❖ Gradul de mulțumire al populației privind activitățile sportive și de recreere;
- ❖ Gradul de mulțumire al populației privind siguranța publică;
- ❖ Gradul de mulțumire al populației privind siguranța copiilor și tinerilor în spațiile publice;

Obiectivul strategic nr. 8 – Creșterea capacității instituționale

❖ Investiții realizate pentru dezvoltarea capacităților administrative și a serviciilor publice

Obiectivul strategic nr. 9 - Dezvoltarea cooperării și asocierii

- ❖ Numărul parteneriatelor public-private
- ❖ Aderarea UAT la noi asociații de dezvoltare comunitară integrată
- ❖ Numărul schimburilor de experiență

REPERE BIBLIOGRAFICE

- ✿ Strategia Nationala pentru dezvoltarea Durabila a Romaniei 2030
- ✿ Documente de reflectie catre o Europa Durabila pana la 2030
a comisiei Europene
- ✿ Strategia de dezvoltare locala a comunei Valcelele 2014-2020
- ✿ UAT Valcelele- judetul Buzau
- ✿ Strategia de Dezvoltare Durabila a Judetului Buzau pentru perioada 2021-2027

RESURSE ON-LINE

- ✿ ro.wikipedia.org
- ✿ www.ec.europa.eu
- ✿ www.Insee.ro
- ✿ <http://primariavilcelelebuzau.ro>